

Akademik Faaliyet Raporu 2023



Eylül 2024

Kurumsal Gelişim ve
Planlama Ofisi

Orta Doğu Teknik Üniversitesi
Üniversiteler Mahallesi
Dumlupınar Bulvarı No:1
Ankara

YÖNETİCİ SUNUŞU

Üniversitemiz, Ülkemizin kalkınması ve hak ettiği refah seviyesine ulaşması için yükseköğretim kurumlarının üstlenmiş olduğu kritik rolün bilincinde olarak, tüm süreçlerinde mükemmeliyet odaklı yaklaşımla kurumsal kapasitesini ve üretkenliğini sürekli olarak ileri taşımaktadır. Bu bağlamda Üniversitemiz küresel değişimleri ve gelişmeleri yakından takip eden, ülkemizin ihtiyaçları ile bilim ve teknoloji politikalarını ön planda tutan, kurumsal varlık ve faaliyetlerini kayıt altına alan, ölçen, değerlendiren ve ölçüm sonuçlarını kurumsal politika ve uygulamalarına yansıtan *veriye dayalı stratejik yönetim* anlayışını kurumsal kültüre dönüştürmüş, şeffaf ve katılımcı yönetişimi benimsemiştir.

Yıllar süren çabalarla büyük başarıların yuvası olan ODTÜ, 2023 yılında da önceki başarılarına yenilerini eklemiştir. Üniversitemiz uluslararası saygın sıralama sistemlerinden QS (Quacquarelli Symonds) Dünya Üniversiteleri Sıralamasında dünya genelinde 336. sıraya, THE (Times Higher Education) Dünya Üniversiteleri Sıralamasında ise dünya genelinde 351-400 bandına yükselerek bugüne kadar ki en yüksek yüzdelik başarı seviyesine ulaşarak önemli başarılar imza atmıştır. ODTÜ her iki sıralamada da ülkemiz üniversiteleri arasında ilk sırada konumlanmıştır. Ayrıca, Üniversitemiz 2023 yılı içerisinde açıklanan sonuçlara göre 2022 YÖK Araştırma Üniversiteleri Performans İzleme Endeksi sıralamasında ve TÜBİTAK Girişimci ve Yenilikçi Üniversite Endeksi sıralamasında yine birinci sırada yer almıştır. ODTÜ, 2023 yılında çok sayıda proje için ulusal ve uluslararası organizasyonlardan fon desteği kazanmasının yanı sıra YÖK tarafından sıfır atık, enerji verimliliği, yenilenebilir enerji kaynakları ve kampüslerdeki mevcut yapıların sürdürülebilir iklim dostu binalara dönüştürülmesi konularında “Sürdürülebilir ve İklim Dostu Kampüs Projesi” kapsamında pilot üniversite olarak seçilme başarısı göstermiştir.

Tüm süreçlerinden yüksek seviyeli sürdürülebilir kalite düzeyi sağlamayı ilke edinen ve bu bağlamda etkin bir kalite yönetim sistemi uygulayan Üniversitemiz, Türkiye’de “Araştırmada İnsan Kaynakları Mükemmeliyet” sertifikası olan “HR Logo” kullanım hakkını alan ilk yükseköğretim kurumu olmuş ve 2023 yılında Yükseköğretim Kalite Kurulu (YÖKAK)’tan tam kurumsal akreditasyon almaya hak kazanmıştır. Diğer taraftan, Üniversitemizin 2023-2027 Stratejik Planı’nı şeffaf ve katılımcı bir yaklaşımla oluşturularak yürürlüğe girmiştir.

Önümüzdeki dönemde eğitim-öğretim sistemimizin dünya standartlarına uygun olarak güncellenmesi, öğrencilerimize sağlanan imkan ve desteklerin üst düzeye çıkarılması, ODTÜ’nün bilim ve teknoloji üretiminin ileriye taşınması, iklim ve sürdürülebilirlik gibi kritik konularda Ülkemizin ihtiyaçları için çözümler üretilmesi, sağlık ve savunma teknolojilerinde küresel düzeyde lider üniversiteler arasında konumlanmak ve milli teknoloji hamlesiyle ülkemizi küresel arenada güçlü bir aktör haline getirecek inovatif projeleri hayata geçirmek en önemli önceliklerimiz arasında olacaktır.

Diğer taraftan Üniversitemiz toplumsal sorumluluklarının da farkında olan bir kurumdur ve insanlara, doğaya ve tüm canlılara saygı gösteren sürdürülebilir yaşamı destekleyen bir anlayışla hareket ediyoruz. Bu doğrultuda tüm kampüslerimizi yeşil ve sürdürülebilir yaşam alanları haline getirecek ve topluma hizmet odaklı projeler geliştirmeye devam edeceğiz.

Başarılarımızın farkında olduğumuz kadar başarılarımızı daha da ileriye taşımamızın ve dünyanın önde gelen saygın yükseköğretim kurumları arasında konumlanmanın sorumluluğunu da taşıdığımızı belirtmek isterim. ODTÜ olarak ortaya koyduğumuz büyük hedeflerimizi köklü değerlerimizden ve tarihimizden aldığımız güçle ve tüm paydaşlarımızla birlikte başaracağımıza inancım tam. Bu inançla etik değerlerine bağlı, kapsayıcı ve sorumluluk sahibi bireyler yetiştirmeye ve yüksek nitelikli bilimsel çıktılar üretmeye devam edeceğiz.

Üniversitemizin 2023 Yılı Akademik Faaliyet Raporu’nu tüm kamuoyunun, ilgili kurum ve kuruluşların bilgisine sunarım.

Saygılarımla

Prof. Dr. Ahmet Yozgatlıgil

Rektör

İçindekiler

TABLolar DİZİNİ	IV
ŞEKİLLER DİZİNİ	VI
KISALTMALAR:	VII
ÖZET VERİLER	8
ODTÜ'DE EĞİTİM VE ÖĞRETİM	11
2.1. ÖĞRENCİ İSTATİSTİKLERİ	11
2.2. GELEN ÖĞRENCİ İSTATİSTİKLERİ	12
2.3. ÖĞRENCİ DEMOGRAFİSİ	13
2.3.1. Tercih Sıralamaları	13
2.3.2. Yatay Geçişle Kabul	14
2.3.3. İngilizce Yeterlik Seviyesi	15
2.3.4. Lisansüstü Kayıt Kabul	16
2.4. ÖĞRENCİLERE YÖNELİK YAN DAL/ÇİFT ANA DAL OLANAKLARI	16
2.5. MEZUN SAYILARI	19
2.6. EK TABLOLAR	20
ODTÜ'DE ARAŞTIRMA VE GELİŞTİRME	30
3.1. ARAŞTIRMALAR KOORDİNATÖRLÜĞÜ FAALİYETLERİ	30
3.2.3. TEKNOKENT	38
3.6. ARAŞTIRMA ÇIKTILARI	40
3.6.1. Yayınlar	40
3.4. ARAŞTIRMA MERKEZLERİ YAYIN BİLGİLERİ TABLOLARI	40
ODTÜ'DE TOPLUMSAL KATKI	51
4.1. HAYAT BOYU ÖĞRENME	51
4.1.1. Toplumsal Katkı Projeleri	51
4.2. ODTÜ Sürekli Eğitim Merkezi (SEM)	54
4.3. ADIM ODTÜ	56
4.4. Öğrenci Toplulukları ve Diğer Etkinlikler	58
4.5. Kariyer Planlama Uygulama ve Araştırma Merkezi	59
4.6. Mezunlar Ofisi	61
ULUSLARARASILAŞMA	63
5.1. EĞİTİMDE ULUSLARARASILAŞMA	63
5.1.1. Uluslararası Öğrenciler	63
5.1.2. Uluslararası Hareketlilik ve Ortak Programlar	63
5.1.3. Öğrenci ve Personel Hareketliliği	65
5.2. ULUSLARARASILAŞMA-EKLER	66
5.2.1. Uluslararası İş Birliği Ofisi (ICO) ve SUNY Koordinasyon Ofisi (SKO) 2023 Yılı Faaliyetleri	66
5.3. SİRALAMALAR	70
KAYNAKLAR	72
6.1. İNSAN KAYNAKLARI	72
6.1.1. Akademik Personel	72
6.1.2. İdari Personel	77
6.2. BİLGİ VE TEKNOLOJİK KAYNAKLAR	82
6.2.1. Bilişim Hizmetleri	82

6.3. KÜTÜPHANE HİZMETLERİ.....	87
6.3.1. ISO 9001: 2015 Kalite Yönetim Sistemi	87
6.3.2. ISO 27001: 2013 Bilgi Güvenliği Yönetim Sistemi	88
6.3.3. Basılı Kitap ve Görsel-İşitsel Kaynakların Sağlama ve Teknik İşlemleri.....	88
6.3.4. Basılı Süreli Yayınlar ve Teknik İşlemler	88
6.3.5. Elektronik Kaynaklar.....	89
6.3.6. Akademik Performans Değerlendirme	90
6.3.7. Koleksiyon Yönetimi Birimi	90
6.3.8. Kullanıcı Eğitimleri ve Kütüphanenin Tanıtımına Yönelik Faaliyetler.....	91
6.3.9. Bilgisayar Teknolojileri.....	91
6.3.10. Ödünç Verme Birimi.....	91
6.3.11. Diğer Üniversite/Kurum Kütüphaneleri ile İlişkiler	92
6.3.12. Bina ile İlgili Çalışmalar.....	92
6.3.13. Personel.....	92
6.3.14. Konferanslar, Seminerler, Sunumlar ve Yayınlar	92
6.3.15. ODTÜ Dijital Görsel Arşivi, ODTÜ BELLEK Çalışmaları	93
6.3.16. OpenMETU Çalışmaları	93
6.3.17. Sayılarla ODTÜ Kütüphanesi	97
6.4. FİNANSAL KAYNAKLAR.....	98
6.4.1. Bütçe Uygulama Sonuçları.....	98
6.4.2. Temel Mali Tablolara İlişkin Açıklamalar	103
6.4.2. Döner Sermaye İşletmesi.....	104

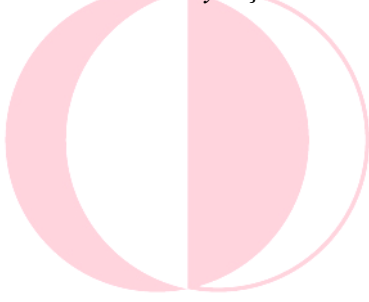

ODTÜ

Tablolar Dizini

<u>Tablo Adı</u>	<u>Sayfa No</u>
Tablo 1 Öğrenci ve Personel Bilgileri.....	8
Tablo 2 Araştırma Çıktıları.....	9
Tablo 3 Araştırma Altyapısı.....	9
Tablo 4 Kaynaklar.....	10
Tablo 5 YKS'de İlk 100 ve İlk 1000'e Giren Aday Sayısı.....	12
Tablo 6 Okul Türüne Göre Üniversitemizi Tercih Eden Öğrencilerin Dağılımı.....	13
Tablo 7 Yatay Geçiş Kontenjan, Başvuru, Kabul ve Kayıt Sayıları.....	14
Tablo 8 Fakültelere Göre İngilizce Muafiyet Sayıları.....	15
Tablo 9 Lisansüstü Başvuru Kayıt-Kabul İstatistikleri.....	16
Tablo 10 Çift Ana Dal Programına İlişkin Bilgiler.....	17
Tablo 11 Yan Dal Programına İlişkin Bilgiler.....	18
Tablo 12 Fakülte ve Enstitülere Göre Mezun Sayıları.....	19
Tablo 13 Öğrenci Kontenjanları.....	20
Tablo 14 Yerleştirme Taban Sıralamaları.....	21
Tablo 15 2023 Yılında ODTÜ'ye Kayıt Yaptıran Öğrencilerin İllere Göre Dağılımı.....	22
Tablo 16 2023 Yılında ODTÜ'ye Kayıt Yaptıran Öğrencilerin Liselere Göre Dağılımı.....	23
Tablo 17 2023 Yılında Tercih Sırasına Göre ODTÜ'ye Yerleşen Adaylar.....	24
Tablo 18 2023 Yılında ODTÜ'ye Yeni Kayıt Öğrencilerden Dil Muafiyeti Sağlayarak 1.Sınıfı Kayıt Yapma Hakkı Kazanan Öğrenci Sayılarının Programlara Göre Dağılımı.....	25
Tablo 19 Programlara Göre ENG 101 Dersinden Muaf Olan Öğrenci Sayısı (2023).....	26
Tablo 20 2023-2024 Güz Döneminde Fakülte ve Enstitülere Göre Mezun Sayıları.....	27
Tablo 21 ÖYP Durumu.....	36
Tablo 22 Bilimsel Yayın İstatistikleri.....	40
Tablo 23 Araştırma Merkezleri Çalışmaları.....	41
Tablo 24 2023 Yılı Tüm Seminerler.....	54
Tablo 25 2023 Yılı Sözleşmeli Seminerler.....	55
Tablo 26 2023 Yılı Genel Katılıma Açık Seminerleri.....	56
Tablo 27 2023 Yılı Öğrenci Toplulukları Tarafından Gerçekleştirilen Kültürel Faaliyetler....	59
Tablo 28 ICO Faaliyetleri Kapsamındaki Hareketliliklere Ait Göstergeler.....	64
Tablo 29 2023-2024 Akademik Yılı SUNY Programları Kontenjanları, ÖSYM Yerleştirmeleri ve Kayıt Yaptıran Öğrenci Sayıları.....	64
Tablo 30 2023-24 Güz Döneminde Amerika'da eğitim alan ODTÜ-SUNY Öğrenci Sayısı.....	64
Tablo 31 ODTÜ-SUNY Öğrenci Sayısı.....	65
Tablo 32 Değişim Programları ile Gelen/Giden Öğrenci ve Personel Sayıları.....	65
Tablo 33 ODTÜ Erasmus+ ve Öğrenim Projeleri.....	68
Tablo 34 2023 Gelen Stajyer/Araştırmacı Listesi.....	69
Tablo 35 Protokoller.....	69
Tablo 36 2023 Yılına ait Sıralama Bilgileri.....	70
Tablo 37 Akademik Kadro ve Mevcutlara İlişkin Bilgiler.....	73
Tablo 38 Bölümlerin Görev Unvanlarına Göre Akademik Personel Sayıları.....	74
Tablo 39 01 Ocak 2023- 31 Aralık 2023 Tarihleri Arasında Unvana Yükseltilen ve Yeni Atanan Öğretim Elemanı Sayıları.....	75
Tablo 40 2022-2023 Ders Yılı I. Döneminde Ders Vermek Üzere Diğer Üniversitelerde Görevlendirilen Üniversitemiz Öğretim Elemanları.....	75

Tablo 41 2022-2023 2547 Sayılı Kanun'un 38.Maddesine Göre Diğer Kurum ve Kuruluşlarda Görevli Öğretim Elemanları.....	75
Tablo 42 Görev Unvanı ve Cinsiyete Göre Öğretim Elemanı Sayıları	76
Tablo 43 2023 Yılında Görev Yapan Yabancı Uyruklu Öğretim Elemanı Sayısı (**)	76
Tablo 44 Birimlerde Unvana göre Dolu Kadrolar.....	76
Tablo 45 Boş Kadrolar.....	76
Tablo 46 Ayrılan Öğretim Elemanları	77
Tablo 47 İdari Personel Sayıları.....	78
Tablo 48 657 Sayılı Devlet Memurları Kanunu'na Tabi Personel Kadroları.....	79
Tablo 49 İtibarıyla Cinsiyete Göre İdari Personel Sayıları.....	80
Tablo 50 İdari Personelin Eğitim Durumu	81
Tablo 51 İdari Personelin Yaş Dağılımı	81
Tablo 52 İdari Personelin Hizmet Süreleri	81
Tablo 53 İşçiler Kadro Bilgileri.....	81
Tablo 54 Sürekli İşçilerin Hizmet Süreleri.....	81
Tablo 55 Elektronik Kaynakların İndirme ve Görüntüleme Sayıları	90
Tablo 56 Ödünç-İade Kitap İstatistikleri	91
Tablo 57 2023 Yılı Yatırım Harcamaları	94
Tablo 58 2023 Yılındaki Diğer Harcamalar	95
Tablo 59 Basılı Bilgi Kaynakları.....	97
Tablo 60 Elektronik Bilgi Kaynakları	97
Tablo 61 Açık Erişim ve Kurumsal Arşiv (OpenMETU)	97
Tablo 62 ODTÜ Dijital Görsel Arşivi (ODTÜ Bellek).....	98
Tablo 63 Ödünç Verme.....	98
Tablo 64 Kütüphaneler Arası İş birliği	98
Tablo 65 Danışma Hizmetleri	98
Tablo 66 Fiziksel Olanaklar.....	98
Tablo 67 Ekonomik Kod Düzeyinde Ödenek ve Harcama Bilgisi (TL).....	99
Tablo 68 Program Bazında Ödenek ve Harcama Bilgisi.....	99
Tablo 69 Araştırma, Geliştirme ve Yenilik Programı, Alt Program ve Faaliyet Düzeyinde Ödenek ve Harcama Bilgisi.....	100
Tablo 70 Yükseköğretim Programı, Alt Program ve Faaliyet Düzeyinde Ödenek ve Harcama Bilgisi	100
Tablo 71 Yönetim ve Destek Programı, Alt Program ve Faaliyet Düzeyinde Ödenek ve Harcama Bilgisi	101
Tablo 72 Bütçe Gelirlerinin Gerçekleşme Durumu.....	102
Tablo 73 2023 yılı DSİM Bünyesinde Yürütülen Projeler.....	104

Şekiller Dizini

Şekil Açıklaması

Sayfa No

Şekil 1 Öğrencilerin Cinsiyet Dağılımı (2023 Yılı Güz Dönemi itibarıyla)	11
Şekil 2 Öğrencilerin Fakültelere Göre Cinsiyet Dağılımı (2023 Yılı Güz Dönemi İtibarıyla)..	12
Şekil 3 Yıllara Göre Yerleşen Öğrencilerden İlk 3 Tercih ODTÜ Olanların Sayısı	13
Şekil 4 Yıllara Göre Uluslararası Öğrenci Sayısı ve Oranı (2019-2023).....	63
Şekil 5 Sıralamalara ait Bilgiler.....	71
Şekil 6 Yıllara göre Yatırım Harcamaları (USD).....	94
Şekil 7 2019-2023 Basılı Kitap Koleksiyonu.....	95
Şekil 8 2019-2023 E-Kitap Koleksiyonu.....	96
Şekil 9 2017-2023 E-Dergi Koleksiyonu	96



ODTÜ

Kısaltmalar:

AGEP	:	Akademik Gelişim Programı
AHCI	:	Arts and Humanities Citation Index
AHRC	:	Arts and Humanities Research Council
ASELSAN	:	Askeri Elektronik Sanayi
ARDEB	:	Araştırma Destek Programları Başkanlığı
ARWU	:	Academic Ranking of World Universities
BAP	:	Bilimsel Araştırma Projesi
BİDEB	:	Bilim İnsanı Destek Programları Başkanlığı
BİYOMATEN	:	Biyomalzeme ve Doku Mühendisliği Araştırma ve Uygulama Merkezi
BÖTE	:	Bilgisayar ve Öğretim Teknolojileri Eğitimi
DBE	:	Deniz Bilimleri Enstitüsü
DSİM	:	Döner Sermaye İşletmesi Müdürlüğü
DOSAP	:	Doktora Sonrası Araştırma Programı
ECITE	:	Yaratıcı Endüstriler Aracılığı ile Ekonomik Kalkınma
EE	:	Enformatik Enstitüsü
EIT	:	European Institute of Innovation & Technology
ERC	:	European Research Council
FNSS	:	FNSS Savunma Sistemleri A.Ş.
FBE	:	Fen Bilimleri Enstitüsü
HAVELSAN	:	Hava Elektronik Sanayii
IPA	:	Instrument for Pre-Accession Assistance
KGPO	:	Kurumsal Gelişim ve Planlama Ofisi
KİDR	:	Kurumsal İç Değerlendirme Raporu
KOSGEB	:	Küçük ve Orta Ölçekli İşletmeleri Geliştirme ve Destekleme İdaresi Başkanlığı
KTM	:	Kaynak Teknolojisi ve Tahribatsız Muayene Araştırma / Uygulama Merkezi
MEMS	:	Mikroelektromekanik Sistemler Araştırma ve Uygulama Merkezi
MCAA	:	Marie Curie Alumni Association
MSCA	:	Marie Skłodowska-Curie Actions
MODSIMMER	:	ODTÜ-TSK Modelleme ve Simülasyon Merkezi
MYO	:	Meslek Yüksekokulu
ODTÜ	:	Orta Doğu Teknik Üniversitesi
ÖİDB	:	Öğrenci İşleri Daire Başkanlığı
ÖYP	:	Öğretim Üyesi Yetiştirme Programı
PG	:	Performans Göstergesi
RUR	:	Round University Ranking
RÜZGEM	:	Rüzgar Enerjisi Teknolojileri Araştırma ve Uygulama Merkezi
SBE	:	Sosyal Bilimler Enstitüsü
SSB	:	Savunma Sanayii Başkanlığı
SCI	:	Science Citation Index
SSCI	:	Social Science Citation Index
SUNY	:	State University New York
TCEP	:	Toplumsal Cinsiyet Eşitliği Planı
TGB	:	Teknoloji Geliştirme Bölgesi
THE	:	Times Higher Education
TUSAŞ	:	Türk Havacılık ve Uzay Sanayii A.Ş.
TÜBİTAK	:	Türkiye Bilimsel ve Teknolojik Araştırma Kurumu
TSSK	:	Teknokent Savunma Sanayi Kümelenmesi
TTO	:	Teknoloji Transfer Ofisi
UCL	:	University College London
UME	:	Uygulamalı Matematik Enstitüsü
URAP	:	University Ranking by Academic Performance
YKS	:	Yükseköğretim Kurumları Sınavı
YÖK	:	Yükseköğretim Kurulu

BÖLÜM-I ÖZET VERİLER

Tablo 1 Öğrenci ve Personel Bilgileri

Program Sayıları	2019	2020	2021	2022	2023
Lisans Programı Sayısı	41	41	41	41	41
Yüksek Lisans Programı Sayısı	108	108	107	107	107
Doktora Programı Sayısı	69	69	72	72	72
Disiplinlerarası Program Sayısı	48	48	47	47	47
Öğrenci Sayıları					
Toplam Öğrenci Sayısı	26.798	26.784	26.451	26.251	25.089
Yabancı Uyruklu Öğrenci Sayısı	1.332	1.523	1.545	1.643	1.457
Kadın Öğrenci Sayısı	11.744	11.721	11.626	11.579	11.049
Lisans Öğrenci Sayısı (Hazırlık+Lisans)	19.323	19.724	19.103	19.268	19.202
Yüksek Lisans Öğrenci Sayısı	4.248	4.716	4.348	3.862	3.112
Doktora Öğrenci Sayısı	3.067	3.011	2.780	2.651	2.418
YÖK 100/2000 projesi kapsamındaki öğrenci sayısı	167	182	141	62	34
Mezun Sayıları					
Lisans Mezun Sayısı	2.939	2.759	2.797	2.664	2.519
Yüksek Lisans Mezun Sayısı	826	834	675	1.099	1.020
Doktora Mezun Sayısı	237	215	226	254	401
Toplam Mezun Sayısı (1960-2022)	135.514	139.322	143.020	147.037	150.977
Personel Sayıları					
Öğretim üyesi toplam sayısı	756	758	765	736	705
Profesör	391	382	386	383	378
Doçent	159	158	162	169	171
Dr. Öğretim Üyesi (Yardımcı Doçent)	206	218	217	184	156
Öğretim Görevlisi-Ders Verenler	326	328	332	336	327
Öğretim Görevlisi-Uygulamalı Birim	112	135	153	157	152
35. md Araştırma Görevlisi (ÖYP dahil)	230	210	181	151	90
Araştırma Görevlisi	669	815	731	821	618
Yabancı Uyruklu Öğretim Elemanı Sayısı	43	43	45	45	36
İdari personel sayısı	2.595	2.617	2.527	2.540	2.603

Tablo 2 Araştırma Çıktıları

Yayın	2019	2020	2021	2022	2023
Öğretim üyesi başına SCI-E, SSCI ve A&HCI endeksli dergilerde yıllık makale / derleme sayısı	1,68	1,57	1,68	1,85	1,73
Uluslararası indekslerde yer alan dergilerde (SCI-E, SSCI, AHCI) yayınlanan makale ve eleştiri türündeki yayınların aldığı atıf sayısı	46.758	50.019	53.467	50.425	50.240
Uluslararası endeksli dergilerde (SCI-E, SSCI, AHCI) yayınlanan makale /derleme sayısı	1.271	1.193	1.284	1.364	1.217
Proje (Yürütülen)					
Ulusal Projelerin Toplam Sayısı	1.873	1210	1170	736	795
Ulusal Projelerin Toplam Bütçesi (TL)	418.739.100	554.801.958	781.904.577	726.193.328	1.003.670.672
Uluslararası İşbirlikli Toplam Proje Sayısı	63	64	69	80	54
Uluslararası Proje Fon Tutarı (TL)	78.264.000	196.168.585	402.159.319	490.494.484	671.436.431
Fikri Mülkiyet					
Ulusal Patent Belge Sayısı	11	17	17	9	27
Uluslararası Patent Belge Sayısı	18	22	12	12	36
Patent Başvuru Sayısı	44	60	74	60	33

Tablo 3 Araştırma Altyapısı

Araştırma Altyapısı	2019	2020	2021	2022	2023
Araştırma Merkezi Sayısı	29	29	29	30	30
Teknokent					
Toplam Firma Sayısı	411	444	480	488	436
Toplam Personel Sayısı	8.000	9.171	12.966	16.469	13.250
Toplam Teknoloji Satışı (Milyar TL)	17	21	23	30	17

Tablo 4 Kaynaklar

Fiziksel Kaynaklar	2019	2020	2021	2022	2023
Yerleşke Alanı (Km ²)	45	45	45	45	45
Ormanlık Alan (Km ²)	33	33	33	33	33
Derslik- Amfi Sayısı	374	374	374	374	374
Laboratuvar Sayısı	430	465	465	466	467
Yurt Kapasitesi (Kişi)	7.348	7.286	7.322	7.695	7.695
Finansal Kaynaklar (Gelirler)					
Bütçe Ödeneği (TL)	549.615.000	584.798.000	686.171.453	911.499.000	2.100.468.000
Yatırım Bütçe Ödeneği (TL)	36.987.000	57.202.000	58.650.000	85.398.000	241.500.000
İrtifak Hakkı Gelirleri (TL)	2.930.749	5.780.508	9.159.818	8.296.000	15.274.420
Bilgi Kaynakları					
Basılı Kitap	520.790	524.850	528.664	532.840	536.933
Toplam Ciltli Dergi	198.612	198.806	198.840	199.294	199.294
Güncel Basılı Dergi	131	86	52	46	35
Elektronik Kitap	555.147	587.493	588.060	1.023.212	1.202.608
Elektronik Dergi	69.225	76.671	77.091	77.223	78.595
Bilişim					
"metu.edu.tr" Uzantılı Toplam Alan Adı Sayısı	874	874	874	874	874
Öğrenme Yönetim Sistemi Destekli Derslerin Oranı (%)	41	84	87	41	33
Aktif Kablosuz Ağ Cihazı Sayısı	1.820	1.960	1.981	2.007	2.116
Üniversite Geneli Kablosuz Ağ Kapsama Alanı (%)	95	95	98	99	99
Yerleşke İnternet Çıkış Kapasitesi	10 Gbit/s	10 Gbit/s	10 Gbit/s	10 Gbit/s	10 Gbit/s

Kaynak: İlk Bakışta ODTÜ (Kurumsal Gelişim ve Planlama Ofisi)

Veriler temin edildikleri veri tabanlarındaki güncellemeler gibi sebeplerle değişiklik gösterebilir, en güncel verilere <https://kgpo.metu.edu.tr/tr/ilk-bakista-odtu> adresinden erişilebilir.

BÖLÜM-II

ODTÜ'DE EĞİTİM ve ÖĞRETİM

Orta Doğu Teknik Üniversitesi, son stratejik plan temelinde ve titizlikle uygulamaya çalıştığı kurumsal politikaları çerçevesinde, ülkemizin gittikçe artan öğretim elemanı gereksinimine cevap verebilmek amacı ile yüksek lisans ve doktora eğitime ağırlık vermeye devam ederken aynı zamanda lisans programları aracılığıyla nitelikli insan kaynağının yetiştirilmesine katkı sağlamaktadır.

2.1. Öğrenci İstatistikleri

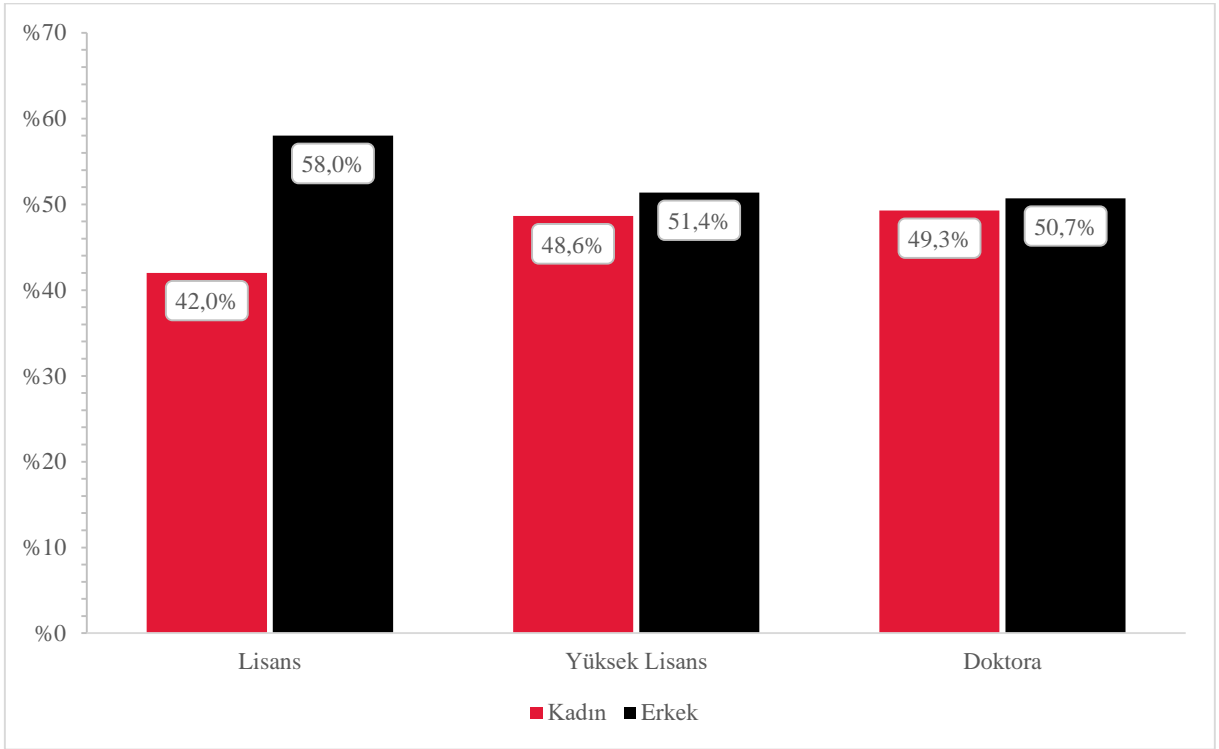

Şekil 1 Öğrencilerin Cinsiyet Dağılımı (2023 Yılı Güz Dönemi itibarıyla)

ODTÜ'de öğrenim gören lisans öğrencilerinin %42'si kadın, %58'i erkektir. Yüksek Lisans öğrencilerinin %48,6'sı kadın %51,4'ü erkek iken doktora öğrencilerinin oranı %49,3'e yükselmiştir.

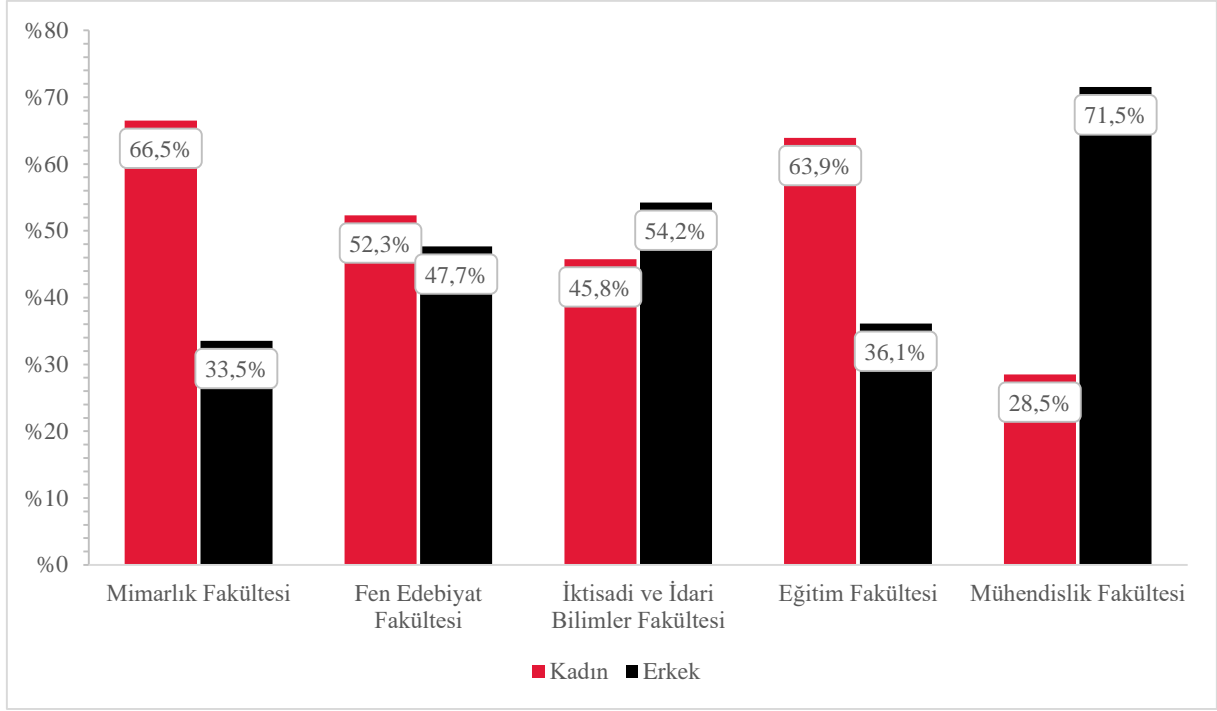

Şekil 2 Öğrencilerin Fakülteleere Göre Cinsiyet Dağılımı (2023 Yılı Güz Dönemi İtibarıyla)

Şekil 3 incelendiğinde Mimarlık, Fen Edebiyat ve Eğitim fakültelerinde kadın öğrenci sayısının erkek öğrenci sayısından daha fazla olduğu görülmektedir.

2.2. Gelen Öğrenci İstatistikleri

Bu bölümde Yükseköğretim Kurumları Sınavında (YKS) üniversitemizi tercih eden öğrencilere ilişkin bilgiler sunulmuştur.

Tablo 5 YKS'de İlk 100 ve İlk 1000'e Giren Aday Sayısı

Yıl	İl 100'e giren aday sayısı				İlk 1000'e giren aday sayısı			
	SAY	SÖZ	EA	DİL	SAY	SÖZ	EA	DİL
2023	4	-	1	-	151	37	60	1
2022	3	-	1	-	120	6	20	-
2021	8	-	2	-	109	13	18	-
2020	4	-	-	-	92	8	10	-
2019	7	-	1	-	94	15	14	1

Tablo incelendiğinde 2023 yılında gerçekleştirilen YKS sınavında sayısal puan türünden ilk 100'e giren öğrencilerden dördü üniversitemizi tercih etmişken ilk 1000'e giren adaylarda bu sayı 151'dir.

2.3. Öğrenci Demografisi

2023 yılında ODTÜ'ye yerleşen öğrencilerin mezun oldukları okul türleri aşağıda verilmiştir;

Tablo 6 Okul Türüne Göre Üniversitemizi Tercih Eden Öğrencilerin Dağılımı

Okul Türleri	Öğrenci Sayısı	Öğrenci Yüzdesi (%)
Anadolu Lisesi*	955	29,90
Yabancı Dille Öğretim Yapan Özel Lise	656	20,54
Fen Lisesi	648	20,29
Özel Fen Lisesi	426	13,34
Özel Temel Lise	6	0,19
Lise Programı	321	10,05
Sosyal Bilimler Lisesi	63	1,97
Anadolu İmam Hatip Lisesi	78	2,44
Anadolu Öğretmen Lisesi	7	0,22
Lise (Resmi ve Gündüz Öğretim Yapan Liseler)	11	0,34
Anadolu Meslek Programı	4	0,13
Anadolu Teknik Programı	3	0,09
Özel Anadolu Teknik Programı	13	0,41
Lise**	1	0,03
İmam Hatip Lisesi Programı	1	0,03
İmam Hatip Lisesi	1	0,03
Anadolu Meslek Lisesi	-	-
Anadolu Sağlık Meslek Lisesi	-	-
Askeri Lise	-	-
Toplam	3.194	100

* Yabancı Dille Öğretim Yapan Resmi Liseler **Yabancı Dil Ağırlıklı Program Uygulayan Liseler

2023 yılında ODTÜ'ye gelen öğrencilerin %29,9'u Anadolu Lisesi mezunudur (Yabancı dille eğitim yapan resmi liseler). Yabancı dille eğitim yapan özel liselerden gelenlerin oranı %20,54 iken Fen liselerinden gelen öğrencilerin oranı %20,29'dur.

2.3.1. Tercih Sıralamaları

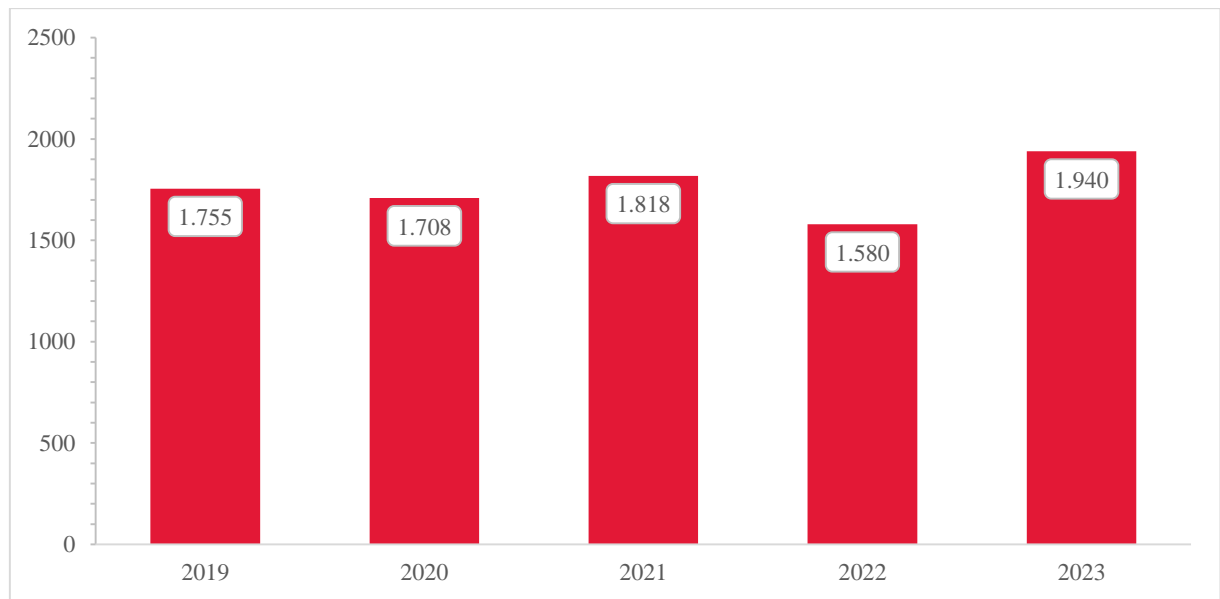

Şekil 3 Yıllara Göre Yerleşen Öğrencilerden İlk 3 Tercih ODTÜ Olanların Sayısı

2.3.2. Yatay Geçişle Kabul

2023 yılında yatay geçiş için kurumlar arası 302, kurum içi genel 130 ve kurum içi özel 85 olmak üzere toplam 517 kontenjan açılmış; 327 kurumlar arası ve 356 kurum içi genel başvuru sonucu kurumlar arası 25, kurum içinden de 15 öğrenci yatay geçiş hakkı kazanmıştır. Program bazında detaylı yatay geçiş istatistikleri aşağıda verilmiştir.

Tablo 7 Yatay Geçiş Kontenjan, Başvuru, Kabul ve Kayıt Sayıları

	Kontenjan			Başvuran		Kabul Edilen			Kayıt Yapılan	ODTÜ Dışından Kayıt Yapılan
	Kurumlar arası	Kurum İçi Genel	Kurum İçi Özel	Kurumlar arası	Kurum İçi Genel	Kurumlar arası	Kurum İçi Genel	Kurum İçi Özel		
Mimarlık Fakültesi	30	3	2	22	24	1	1	-	-	-
Endüstri Ürünleri Tasarımı	8	-	1	7	11	-	-	-	-	-
Mimarlık	12	3	-	14	12	1	1	-	-	-
Şehir ve Bölge Planlama	10	-	1	4	1	-	-	-	-	-
Fen Edebiyat Fakültesi	80	56	54	81	62	4	6	1	8	3
Biyoloji	1-	2	4	7	7	-	1	-	1	-
Felsefe	6	4	6	3	2	-	-	-	-	-
Fizik	1-	14	8	4	2	1	2	-	3	-
İstatistik	6	2	-	2	13	-	1	-	1	-
Kimya	8	12	10	6	4	-	-	-	-	-
Matematik	10	14	14	6	10	-	2	1	3	-
Moleküler Biyoloji ve Genetik	8	2	4	14	5	-	-	-	-	-
Psikoloji	8	-	-	33	11	3	-	-	-	3
Sosyoloji	6	2	2	4	5	-	-	-	-	-
Tarih	8	4	6	2	2	-	-	-	-	-
İktisadi ve İdari Bilimler Fakültesi	34	16	10	42	51	-	3	-	2	-
İktisat	1-	2	-	8	8	-	-	-	-	-
İşletme	8	6	4	9	21	-	-	-	-	-
Siyaset Bilimi ve Kamu Yönetimi	8	4	6	10	9	-	2	-	1	-
Uluslararası İlişkiler	8	4	-	15	13	-	1	-	1	-
Eğitim Fakültesi	42	4	-	27	14	3	-	-	3	3
Bilgisayar ve Öğretim Tekn. Öğretmenliği	6	4	-	2	4	-	-	-	-	-
İngilizce Öğretmenliği	10	-	-	15	5	3	-	-	-	3
Fizik Öğretmenliği	6	-	-	-	-	-	-	-	-	-
Kimya Öğretmenliği	4	-	-	-	-	-	-	-	-	-
Fen Bilgisi Öğretmenliği	4	-	-	1	-	-	-	-	-	-
İlköğretim Matematik Öğretmenliği	4	-	-	3	1	-	-	-	-	-
Matematik Öğretmenliği	4	-	-	3	3	-	-	-	-	-
Okul Öncesi Öğretmenliği	4	-	-	3	1	-	-	-	-	-
Mühendislik Fakültesi	116	51	19	155	205	25	15	1	41	25
Bilgisayar Mühendisliği	12	6	-	39	59	5	4	-	4	5
Çevre Mühendisliği	8	4	4	2	3	1	-	-	-	1
Elektrik ve Elektronik Mühendisliği	12	8	-	29	35	4	4	-	4	4
Endüstri Mühendisliği	8	2	-	15	28	4	2	-	2	4
Gıda Mühendisliği	8	1	1	2	9	-	1	-	1	-
Havacılık ve Uzay Mühendisliği	8	1	1	26	16	3	1	-	1	3
İnşaat Mühendisliği	12	13	1	2	7	-	-	-	-	-
Jeoloji Mühendisliği	8	4	4	3	3	1	-	-	-	1
Kimya Mühendisliği	8	1	4	12	12	2	1	1	2	2
Maden Mühendisliği	6	4	2	2	2	-	-	-	-	-
Makina Mühendisliği	12	4	-	18	22	5	2	-	2	5
Metalürji ve Malzeme Mühendisliği	8	2	-	5	6	-	-	-	-	-
Petrol ve Doğalgaz Mühendisliği	6	1	2	-	3	-	-	-	-	-
Toplam	302	130	85	327	356	33	25	2	56	31

2.3.3. İngilizce Yeterlik Seviyesi

2022-2023 Eğitim-Öğretim Yılı Bahar Döneminde hazırlık sınıfına kayıtlı 3.166 öğrenciden 2.501'i 1.sınıfa kayıt yaptırmaya hak kazanmıştır (%79). Haziran, Temmuz ve Eylül 2022 İngilizce Yeterlik Sınavları esas alındığında 749 öğrenci İngilizce muafiyetten yararlanabilmiştir. Fakültelere göre muafiyet sayıları aşağıdaki tabloda verilmiştir.

Tablo 8 Fakültelere Göre İngilizce Muafiyet Sayıları

	Kayıt Yaptıran	ODTÜ İYS'de Başarılı Olan	TOEFL Sunan	IELTS Sunan	Eski Öğrenci	1. Sınıfa Başlamaya Hak Kazanan
Mimarlık Fakültesi	181	32	-	5	-	37
Endüstriyel Tasarım	43	10	1	2	-	13
Mimarlık	73	18	1	1	-	20
Şehir ve Bölge Planlama	65	4	-	2	-	6
Fen Edebiyat Fakültesi	626	138	3	2	8	151
Biyoloji	66	12	-	-	-	12
Felsefe	46	6	1	-	2	9
Fizik	83	34	1	1	2	38
İstatistik	43	6	-	-	-	6
Kimya	55	8	-	-	-	8
Matematik	85	22	1	1	-	24
Moleküler Biyoloji ve Genetik	55	14	-	-	-	14
Psikoloji	64	6	-	-	1	7
Sosyoloji	65	10	-	-	2	12
Tarih	64	20	-	-	1	21
İktisadi ve İdari Bilimler Fakültesi	378	40	-	1	3	44
İktisat	96	16	-	1	1	18
İşletme	84	8	-	-	-	8
İşletme (SUNY Binghamton)	22	-	-	-	-	-
Siyaset Bilimi ve Kamu Yönetimi	85	6	-	1	1	8
Uluslararası İlişkiler	76	8	-	-	1	9
Kür. Siy. ve Ulus. İliş. (SUNY Binghamton)	15	2	-	-	-	-
Eğitim Fakültesi	301	94	-	1	2	97
Bilgisayar ve Öğretim Tekn. Eğitimi	-	-	-	-	-	-
<i>Bilgisayar ve Öğretim Tekn. Öğretmenliği</i>	32	6	-	-	-	6
Matematik ve Fen Bilimleri Eğitimi	-	-	-	-	-	-
<i>Fizik Öğretmenliği</i>	21	6	-	-	-	6
<i>İlköğretim Fen Bilgisi Öğretmenliği</i>	31	4	-	-	1	-
<i>İlköğretim Matematik Öğretmenliği</i>	41	2	-	-	-	-
<i>Kimya Öğretmenliği</i>	21	-	-	-	-	-
<i>.Matematik Öğretmenliği</i>	21	-	-	-	-	-
Temel Eğitim	-	-	-	-	-	-
<i>Okul Öncesi Öğretmenliği</i>	38	2	-	-	-	2
Yabancı Diller Eğitimi	-	-	-	-	-	-
<i>İngilizce Öğretmenliği</i>	72	54	-	1	1	56
<i>İngilizce Öğretmenliği (SUNY New Paltz)</i>	24	20	1	-	-	21
Mühendislik Fakültesi	1.148	216	2	12	4	234
Bilgisayar Mühendisliği	110	28	-	1	1	30
Çevre Mühendisliği	53	12	-	-	-	12
Elektrik ve Elektronik Mühendisliği	186	44	1	-	-	45
Endüstri Mühendisliği	68	8	-	-	-	8
Gıda Mühendisliği	63	10	-	-	1	11
Havacılık ve Uzay Mühendisliği	78	18	-	1	-	19
İnşaat Mühendisliği	165	24	1	4	1	30
Jeoloji Mühendisliği	41	4	-	1	-	5
Kimya Mühendisliği	83	10	-	-	1	11
Maden Mühendisliği	42	4	-	-	-	4

Makina Mühendisliği	155	34	-	4	-	38
Metalurji ve Malzeme Mühendisliği	62	14	-	1	-	15
Petrol ve Doğalgaz Mühendisliği	42	6	-	-	-	6
Toplam	2.634	520	5	21	17	563

2.3.4. Lisansüstü Kayıt Kabul

Tablo 9 Lisansüstü Başvuru Kayıt-Kabul İstatistikleri

Program	Enstitü	ODTÜ*			ODTÜ DIŞI**		
		Başvuran	Kabul Edilen	Kayıt Yaptıran	Başvuran	Kabul Edilen	Kayıt Yaptıran
Yüksek Lisans	Fen Bilimleri	194	134	131	644	356	356
	Sosyal Bilimler	121	49	49	419	152	151
	Deniz Bilimleri	1	1	1	2	2	2
	Enformatik	67	23	22	207	55	55
	Uygulamalı Matematik	15	8	8	33	16	16
	Toplam	398	215	211	1305	581	580
Doktora	Fen Bilimleri	115	79	77	98	63	62
	Sosyal Bilimler	60	36	36	102	45	44
	Deniz Bilimleri	1	-	-	-	-	-
	Enformatik	16	10	10	20	7	7
	Uygulamalı Matematik	6	1	1	8	7	7
	Toplam	198	126	124	228	122	120

(*) Lisans veya yüksek lisans derecesini ODTÜ'den alan adayların başvuruları (**) Lisans veya yüksek lisans derecesini ODTÜ dışından alan adayların başvuruları

2023 yılında ODTÜ'de açılan doktora programlarına ODTÜ dışından toplam 228 başvuru olmuştur. Bu başvurulardan 122 tanesi kabul edilmiştir. Bu verilere göre doktora programlarına ODTÜ dışından başvurularda kabul oranı %53,5 olarak gerçekleşmiştir. ODTÜ dışından en fazla başvuru Fen Bilimleri Enstitüsüne yapılmıştır.

2.4. Öğrencilere Yönelik Yan Dal/Çift Ana Dal Olanakları

ODTÜ lisans öğrencilerine çok sayıda yan dal ve çift ana dal programı olanağı sunmaktadır (<http://oidb.metu.edu.tr/cift-ana-dal-ve-yan-dal-programlari>). Aşağıdaki tablolarda çift ana dal ve yan dal programlarına göre öğrenci ve mezun sayıları verilmiştir.

Tablo 10 Çift Ana Dal Programına İlişkin Bilgiler

Programlar	2022-2023 Bahar Dönemi Öğrenci Sayısı	2023-2024 Güz Dönemi Öğrenci Sayısı	Programın Toplam Mezun Sayısı *
Fen Edebiyat Fakültesi	110	121	424
Biyoloji	2	3	20
Felsefe	16	20	29
Fizik	41	45	144
Kimya	6	8	38
Matematik	26	32	187
Sosyoloji	19	13	64
Mühendislik Fakültesi	86	89	308
Bilgisayar Mühendisliği	13	15	67
Çevre Mühendisliği	3	5	14
Elektrik ve Elektronik Mühendisliği	8	6	42
Endüstri Mühendisliği	8	8	48
Gıda Mühendisliği	2	2	18
Havacılık ve Uzay Mühendisliği	11	9	32
İnşaat Mühendisliği	2	2	8
Jeoloji Mühendisliği	1	0	5
Kimya Mühendisliği	20	21	78
Maden Mühendisliği	0	0	1
Makina Mühendisliği	11	13	38
Metalürji ve Malzeme Mühendisliği	6	8	10
Petrol ve Doğalgaz Mühendisliği	1	0	3
Genel Toplam	212	235	732

* Program açıldığından bu yana, 2022-2023 Güz Dönemi sonu itibarıyla toplam mezun sayısı

Tablo 11 Yan Dal Programına İlişkin Bilgiler

Programlar	Yan Dal Programının Adı	2022-2023 Bahar Dönemi Öğrenci Sayısı	2023-2024 Güz Dönemi Öğrenci Sayısı	Programın Toplam Mezun Sayısı *
Mimarlık Fakültesi		24	32	172
Endüstri Ürünleri Tasarımı	Ürün Tasarımı	2	7	41
Mimarlık	Mimarlık Kültürü	10	12	64
Şehir ve Bölge Planlama	Şehir Planlama	12	13	67
Fen Edebiyat Fakültesi		130	145	934
Biyoloji	Biyoloji	8	7	62
Felsefe	Felsefe Tarihi	12	17	140
	Mantık ve Bilim Felsefesi	13	16	10
Fizik	Fizik	14	14	71
	Katı Hal Fiziği	16	10	8
İstatistik	İstatistik	3	5	26
Kimya	Kimya	6	6	57
Matematik	Matematik	21	18	89
Psikoloji	Psikoloji	13	18	204
Moleküler Biyoloji ve Genetik	Moleküler Biyoloji ve Genetik	3	7	13
Sosyoloji	Sosyoloji	13	18	215
Tarih	Tarih	8	9	39
İktisadi ve İdari Bilimler Fakültesi		53	96	830
İktisat	İktisat Politikası	2	2	
	İktisat	15	35	283
	İktisat Teorisi	-	-	-
	Uluslararası İktisat	-	-	-
İşletme	Genel İşletme	4	11	57
	Girişimcilik	8	12	145
	Kurumsal Finans	9	9	65
Siyaset Bilimi ve Kamu Yönetimi	Siyaset Çalışmaları	4	10	118
	Yönetim Çalışmaları	4	4	53
Uluslararası İlişkiler	Avrupa Çalışmaları	7	13	109
Eğitim Fakültesi		6	6	246
Yabancı Diller Eğitimi	Alman Dili	6	6	251
Mühendislik Fakültesi		128	147	984
Mühendislik Bilimleri	Mekatronik	30	52	122
	Coğrafi Bilgi Sis. ve Uzaktan Alg.	13	11	123
Bilgisayar Mühendisliği	Bilişim Sistemleri	2	5	67
Çevre Mühendisliği	Çevre Kimyası	3	1	24
	Çevre Mikrobiyolojisi	6	4	11
Elektrik ve Elektronik Mühendisliği	Telekomünikasyon	2		11
Endüstri Mühendisliği	Yöneylem Araştırması	3	6	95
	Üretim Planlaması ve Kontrolü	1	2	26
	Psikoloji	13	18	218
Gıda Mühendisliği	Gıda Bilimi	1	2	25
Havacılık ve Uzay Mühendisliği	Aerodinamik	5	2	19
	Havacılık ve Uzay Yapıları	6	2	43
	İtki	4	1	9
	Uçuş Araçları Kontrolü	3	2	11
İnşaat Mühendisliği	Geoteknik	1	1	17
	Yapı Analizi ve Tasarımı	1	2	11
Jeoloji Mühendisliği	Yer Bilimi	3	6	37
Kimya Mühendisliği	Kimyasal Reaksiyon Müh.	9	6	7
Maden Mühendisliği	Kaya Mekanığı	6	4	56
	Mineral Teknolojisi	-	-	-
Makina Mühendisliği	Üretim		2	3
Metalurji ve Malzeme Mühendisliği	Mühendislik Metal ve Alaşım	-	-	-
	Yapısal Malzemeler	7	6	42
	Elektronik Malzemeler	6	5	2
	Seramik Malzemeleri	3	7	5
GENEL TOPLAM		341	426	3.166

* Program açıldığından bu yana, 2023-2024 Güz Dönemi sonu itibarıyla toplam mezun sayısı

2.5. Mezun Sayıları

2023 yılına ait mezun istatistikleri aşağıdaki grafikte verilmiştir.

Tablo 12 Fakülte ve Enstitülere Göre Mezun Sayıları

MYO/ Fakülte/ Enstitü	2022-2023 Bahar Dönemi				2022- 2023 Yaz Okulu				2023-2024 Güz Dönemi				Toplam			
	Ön lisans	Lisans	Y. Lisans	Doktora	Ön lisans	Lisans	Y. Lisans	Doktora	Ön lisans	Lisans	Y. Lisans	Doktora	Ön lisans	Lisans	Y. Lisans	Doktora
Mimarlık Fakültesi	-	174	55	16		4	-	-	-	30	20	3	-	208	75	19
Fen Edebiyat Fakültesi	-	431	86	47		37	-	-	-	95	21	8	-	563	107	55
İktisadi ve İdari Bilimler Fakültesi	-	242	35	19		27	-	-	-	56	11	5	-	325	46	24
Eğitim Fakültesi	-	200	56	42		9	-	-	-	14	22	4	-	223	78	46
Mühendislik Fakültesi	-	867	255	70		93	1	-	-	213	105	14	-	1.173	361	84
Meslek Yüksekokulu	3	-	-	-	-	-	-	-	-	-	-	-	3	-	-	-
Sosyal Bilimler Enstitüsü*	-	-	39	5	-	-	-	-	-	-	19	2	-	-	58	7
Fen Bilimleri Enstitüsü*	-	-	20	21	-	-	-	-	-	-	11	4	-	-	31	25
Deniz Bilimleri Enstitüsü	-	-	2	1	-	-	-	-	-	-	-	-	-	-	2	1
Enformatik Enstitüsü	-	-	38	18	-	-	-	-	-	-	21	1	-	-	59	19
Uygulamalı Matematik Enstitüsü	-	-	13	14	-	-	-	-	-	-	5	-	-	-	18	14
Genel Toplam	3	1.914	599	253	-	170	1	-	-	408	235	41	3	2.492	835	294

*Disiplinler arası

2.6. Ek Tablolar

Tablo 13 Öğrenci Kontenjanları

	2020		2021		2022		2023	
	Öneri	Kılavuz	Öneri	Kılavuz	Öneri	Kılavuz	Öneri	Kılavuz
Mimarlık Fakültesi	145	247	135	262	135	262	150	175
Endüstriyel Tasarım	40	70+2	30	70+2	30	70+2	30	40+1
Mimarlık	55	100+3	55	115+3	55	115+3	70	70+2
Şehir ve Bölge Planlama	50	70+2	50	70+2	50	70+2	50	60+2
Fen Edebiyat Fakültesi	505	742	545	732	545	712	540	598
Biyoloji	45	60+2	60	60+2	60	60+2	60	60+2
Felsefe	30	60+2	30	60+2	30	50+2	30	40+1
Fizik	80	90+3	80	90+3	80	90+3	80	80+2
İstatistik	40	60+2	40	60+2	40	50+2	40	40+1
Kimya	50	80+2	50	80+2	50	80+2	50	50+2
Matematik	80	80+2	80	80+2	80	80+2	80	80+2
Moleküler Biyoloji ve Genetik	40	60+2	45	60+2	45	60+2	50	50+2
Psikoloji	40	100+3	60	100+3	60	90+3	50	60+2
Sosyoloji	60	60+2	60	70+2	60	60+2	60	60+2
Tarih	40	70+2	40	70+2	40	70+2	40	60+2
İktisadi ve İdari Bilimler Fakültesi	375	386	362	386	362	386	347	366
İktisat	90	90+3	90	90+3	90	90+3	90	90+3
İşletme	90	90+3	80	90+3	80	90+3	80	80+2
İşletme (SUNY Ücretli)	24	20	21	20	21	20	21	21
İşletme (SUNY %50 Burslu)	1	1	1	1	1	1	1	1
Siyaset Bilimi ve Kamu Yönetimi	80	80+2	80	80+2	80	80+2	80	80+2
Uluslararası İlişkiler	75	80+2	75	80+2	75	80+2	60	70+2
Küresel Siyaset ve Ulus. İliş. (SUNY Ücretli)	14	14	14	14	14	14	14	14
Kür. Siy. ve Ulus. İliş. (SUNY %50 Burslu)	1	1	1	1	1	1	1	1
Eğitim Fakültesi	309	386	306	386	306	366	309	298
Bilgisayar ve Öğretim Tekn. Öğretmenliği	40	40+1	42	40+1	42	40+1	40	30+1
İngilizce Öğretmenliği	70	100+3	70	100+3	70	90+3	70	70+2
İngilizce Öğretmenliği (SUNY Ücretli)	23	23	23	23	23	23	23	23
İngilizce Öğretmenliği (SUNY %50 Burslu)	1	1	1	1	1	1	1	1
Matematik Öğretmenliği	20	20+1	20	20+1	20	20+1	20	20+1
Fizik Öğretmenliği	20	20+1	20	20+1	20	20+1	20	20+1
Kimya Öğretmenliği	20	20+1	20	20+1	20	20+1	20	20+1
Fen Bilgisi Öğretmenliği	40	40+1	40	40+1	40	30+1	40	30+1
İlköğretim Matematik Öğretmenliği	35	50+2	40	50+2	40	50+2	40	40+1
Okul Öncesi Öğretmenliği	40	60+2	30	60+2	30	60+2	35	35+1
Mühendislik Fakültesi	1.070	1.406	1.045	1.405	1.045	1.339	1.040	1.136
Bilgisayar Mühendisliği	105	105+3	105	105+3	105	105+3	105	105+3
Çevre Mühendisliği	40	65+2	40	65+2	40	55+2	40	50+2
Elektrik ve Elektronik Müh.	170	195+5	170	195+5	170	195+5	170	180+5
Endüstri Mühendisliği	65	95+3	65	95+3	65	95+3	55	65+2
Gıda Mühendisliği	60	85+3	60	85+3	60	75+2	60	60+2

Havacılık ve Uzay Mühendisliği	70	90+3	70	90+3	70	85+3	70	75+2
İnşaat Mühendisliği	140	180+5	135	180+5	135	180+5	160	160+4
Jeoloji Mühendisliği	50	60+3	50	60+2	50	60+2	40	40+1
Kimya Mühendisliği	90	100+3	85	100+3	85	90+3	90	80+2
Maden Mühendisliği	60	60+2	45	60+2	45	50+2	40	40+1
Makina Mühendisliği	120	190+5	120	190+5	120	180+5	120	150+4
Metalürji ve Malzeme Mühendisliği	60	80+2	60	80+2	60	80+2	60	60+2
Petrol ve Doğalgaz Mühendisliği	40	60+2	40	60+2	40	50+2	30	40+1
Genel Toplam	2.404	3.167	2.393	3.171	2.393	3.065	2.386	2.573

Not: "Öneri" sütunu ODTÜ Senatosu'nun önerdiği genel kontenjandır; "Kılavuz" sütunu ÖSYM'nin uyguladığı genel kontenjan ve okul birincileri kontenjanlarını içermektedir.

Tablo 14 Yerleştirme Taban Sıralamaları

	2019	2020	2021	2022	2023
Mimarlık Fakültesi					
Endüstriyel Tasarım	41.188	45.109	46.134	39.894	29.663
Mimarlık	24.807	29.445	35.028	33.310	29.815
Şehir ve Bölge Planlama	75.066	84.271	91.334	89.101	71.942
Fen-Edebiyat Fakültesi					
Biyoloji	53.305	50.444	57.517	35.360	32.207
Felsefe	51.159	34.458	65.097	46.794	24.522
Fizik	50.184	35.427	31.001	24.599	21.431
İstatistik	61.020	53.862	45.169	31.702	18.673
Kimya	64.844	58.087	51.676	44.394	32.681
Matematik	41.755	40.808	37.136	27.046	21.010
Moleküler Biyoloji ve Genetik	25.175	23.378	20.033	15.189	11.378
Psikoloji	2.772	2.610	4.963	2.770	1.954
Sosyoloji	26.487	16.197	37.351	19.276	8.031
Tarih	1.885	2.889	2.243	2.239	1.398
İktisadi ve İdari Bilimler Fakültesi					
İktisat	4.966	3.533	4.251	2.604	1.715
İşletme	3.090	2.616	2.581	2.017	1.527
İşletme (SUNY Ücretli)	165.188	215.299	83.506	257.609	166.889
İşletme (SUNY %50 Burslu)	16.544	15.111	5.763	3.497	2.468
Siyaset Bilimi ve Kamu Yönetimi	16.467	8.709	12.881	6.043	3.221
Uluslararası İlişkiler	7.927	5.098	7.436	3.923	2.267
Küresel Siy. ve Ulus. İliş.(SUNY Ücretli)	182.035	230.003	23.341	303.700	234.253
Küresel Siy.ve Ulus. İliş.(SUNY %50 Burslu)	59.211	35.162	11.832	12.796	18.764
Eğitim Fakültesi					
Bilgisayar ve Öğretim Teknolojileri Öğretmenliği	100.851	92.965	91.656	74.437	59.089
Fen Bilgisi Öğretmenliği	106.406	109.327	102.340	98.236	88.351
Fizik Öğretmenliği	98.176	94.884	79.667	71.175	73.074
İlköğretim Matematik Öğretmenliği	47.987	46.938	48.671	49.727	53.707
İngilizce Öğretmenliği	4.394	3.893	6.571	4.710	4.347
İngilizce Öğrt. (SUNY Ücretli)	36.002	39.043	29.468	40.410	33.682
İngilizce Öğrt. (SUNY %50 Burslu)	6.675	4.071	2.732	4.763	6.641
Kimya Öğretmenliği	97.999	92.984	88.815	77.455	76.620
Matematik Öğretmenliği	34.593	37.702	39.135	39.723	41.876
Okul Öncesi Öğretmenliği	3.050	10.288	3.446	3.321	2.259
Mühendislik Fakültesi					
Bilgisayar Mühendisliği	1.488	1.178	1.048	878	716
Çevre Mühendisliği	57.635	57.023	60.780	53.959	46.314

Elektrik ve Elektronik Mühendisliği	2.214	2.575	2.505	2.094	1.913
Endüstri Mühendisliği	5.825	5.488	4.529	3.346	2.551
Gıda Mühendisliği	48.209	48.778	53.379	48.588	42.376
Havacılık ve Uzay Mühendisliği	6.418	6.423	6.134	5.000	3.366
İnşaat Mühendisliği	40.603	43.551	51.406	49.564	42.219
Jeoloji Mühendisliği	83.098	75.333	75.947	65.698	52.734
Kimya Mühendisliği	27.917	26.768	25.494	18.184	11.921
Maden Mühendisliği	87.319	74.443	71.143	59.232	48.607
Makina Mühendisliği	5.435	6.862	6.984	6.321	4.832
Metalurji ve Malzeme Mühendisliği	21.045	18.948	18.223	13.604	8.660
Petrol ve Doğalgaz Mühendisliği	59.201	63.831	59.970	51.958	40.577

Tablo 15 2023 Yılında ODTÜ'ye Kayıt Yaptıran Öğrencilerin İllere Göre Dağılımı

İl adı	Öğrenci sayısı	İl adı	Öğrenci sayısı
Adana	70	Kahramanmaraş	45
Adıyaman	22	Karabük	16
Afyonkarahisar	39	Karaman	19
Ağrı	8	Kars	17
Aksaray	23	Kastamonu	25
Amasya	26	Kayseri	83
Ankara	221	Kırıkkale	35
Antalya	43	Kırklareli	6
Ardahan	11	Kırşehir	45
Artvin	24	Kilis	4
Aydın	33	Kocaeli	24
Balıkesir	51	Konya	110
Bartın	11	Kütahya	26
Batman	2	Malatya	40
Bayburt	3	Manisa	44
Bilecik	16	Mardin	22
Bingöl	5	Mersin	73
Bitlis	1	Muğla	24
Bolu	18	Muş	8
Burdur	21	Nevşehir	30
Bursa	56	Niğde	24
Çanakkale	10	Ordu	43
Çankırı	34	Osmaniye	29
Çorum	73	Rize	25
Denizli	48	Sakarya	23
Diyarbakır	20	Samsun	64
Düzce	11	Siirt	10
Edirne	8	Sinop	14
Elazığ	29	Sivas	75
Erzincan	25	Şanlıurfa	17
Erzurum	57	Şırnak	5
Eskişehir	45	Tekirdağ	10
Gaziantep	19	Tokat	33
Giresun	22	Trabzon	53
Gümüşhane	15	Tunceli	13
Hakkari	2	Uşak	15
Hatay	69	Van	10
Iğdır	7	Yalova	-
Isparta	32	Yozgat	51
İstanbul	49	Zonguldak	22
İzmir	81	Toplam	2.592

Tablo 16 2023 Yılında ODTÜ'ye Kayıt Yaptıran Öğrencilerin Liselere Göre Dağılımı

Şehir	Lise Adı	Öğrenci Sayısı
Ankara	Açık Öğretim Lisesi (- Merkeze Bağlı Taşra)	321
Ankara	Atatürk Anadolu Lisesi (Ankara- Yenimahalle)	53
Ankara	Ankara Atatürk Lisesi (Ankara- Çankaya)	34
Ankara	TED Ankara Koleji Vakfı Özel Lisesi (Ankara- Gölbaşı)	27
İzmir	Bornova Anadolu Lisesi (İzmir- Bornova)	23
Ankara	Mehmet Emin Resulzade Anadolu Lisesi (Ankara- Çankaya)	22
Ankara	Cumhuriyet Fen Lisesi (Ankara- Çankaya)	20
Ankara	Ankara Lisesi (Ankara- Altındağ)	18
İzmir	Atatürk Lisesi (İzmir- Konak)	18
Ankara	Ankara Fen Lisesi (Ankara- Çankaya)	17
Eskişehir	Eskişehir Anadolu Lisesi (Eskişehir- Tepebaşı)	16
Ankara	Tevfik İleri Anadolu İmam Hatip Lisesi (Ankara- Yenimahalle)	15
Ankara	Özel Nesibe Aydın Yıldızlar Fen Lisesi (Ankara- Etimesgut)	15
Antalya	Âdem-Tolunay Anadolu Lisesi (Antalya- Muratpaşa)	15
Ankara	Ayrancı Anadolu Lisesi (Ankara- Çankaya)	14
Mersin	Eyüp Aygar Fen Lisesi (Mersin- Yenişehir)	14
Sivas	Sivas Fen Lisesi (Sivas- Merkez)	13
Ankara	Süleyman Demirel Anadolu Lisesi (Ankara- Sincan)	12
Bursa	Bursa Anadolu Lisesi (Bursa- Osmangazi)	12
İstanbul	Kadıköy Anadolu Lisesi (İstanbul- Kadıköy)	12
Ankara	Özel Modern Ankara Çınar Anadolu Lisesi (Ankara- Çankaya)	11
Ankara	Betül Can Anadolu Lisesi (Ankara- Çankaya)	11
Eskişehir	Eskişehir Fatih Fen Lisesi (Eskişehir- Odunpazarı)	11
Konya	Konya- Meram Fen Lisesi (Konya- Meram)	11

Not: Yukarıdaki tabloya ODTÜ'ye 5 ve daha fazla sayıda öğrenci gönderen liseler dahil edilmiştir

Tablo 17 2023 Yılında Tercih Sırasına Göre ODTÜ'ye Yerleşen Adaylar

Fakülte/Program	T1	T2	T3	T3+
Mimarlık Fakültesi				
Endüstriyel Tasarım	24	14	3	7
Mimarlık	28	14	9	21
Şehir ve Bölge Planlama	2	6	5	49
Fen Edebiyat Fakültesi				
Biyoloji	12	18	10	22
Felsefe	0	9	7	26
Fizik	40	15	8	20
İstatistik	14	3	7	17
Kimya	5	12	11	24
Matematik	28	11	9	34
Moleküler Biyoloji ve Genetik	20	16	4	14
Psikoloji	28	17	7	12
Sosyoloji	3	4	8	49
Tarih	27	13	14	10
İktisadi ve İdari Bilimler Fakültesi				
İktisat	22	13	15	45
İşletme	32	6	15	30
İşletme (SUNY Binghamton)	10	9	3	0
Siyaset Bilimi ve Kamu Yönetimi	2	6	6	70
Uluslararası İlişkiler	10	10	11	42
Kür. Siy. ve Ulus. İliş. (SUNY Binghamton)	5	-	4	6
Eğitim Fakültesi				
Bilgisayar ve Öğretim Tekn. Öğretmenliği	10	5	1	15
Fizik Öğretmenliği	2	3	2	14
Kimya Öğretmenliği	-	-	4	17
Matematik Öğretmenliği	4	3	5	9
İngilizce Öğretmenliği	44	11	5	12
İngilizce Öğretmenliği (SUNY New Paltz)	17	2	1	4
Fen Bilgisi Öğretmenliği	2	9	1	19
İlköğretim Matematik Öğretmenliği	7	1	-	33
Okul Öncesi Öğretmenliği	16	3	6	11
Mühendislik Fakültesi				
Bilgisayar Mühendisliği	94	9	5	0
Çevre Mühendisliği	1	9	12	30
Elektrik ve Elektronik Mühendisliği	50	61	31	43
Endüstri Mühendisliği	10	20	9	28
Gıda Mühendisliği	3	12	10	37
Havacılık ve Uzay Mühendisliği	25	13	15	24
İnşaat Mühendisliği	32	28	24	80
Jeoloji Mühendisliği	7	3	4	27
Kimya Mühendisliği	11	17	14	40
Maden Mühendisliği	9	6	8	18
Makina Mühendisliği	28	28	35	63
Metalürji ve Malzeme Mühendisliği	4	8	9	41
Petrol ve Doğalgaz Mühendisliği	9	4	5	23
Genel Toplam	697	451	362	1.086

Tablo 18 2023 Yılında ODTÜ'ye Yeni Kayıt Öğrencilerden Dil Muafiyeti Sağlayarak 1.Sınıfa Kayıt Yapma Hakkı Kazanan Öğrenci Sayılarının Programlara Göre Dağılımı

Fakülte/Program	Kayıt Yaptıran	ODTÜ İYŞ'DE Başarılı Olan	TOEFL Sunan	IELTS Sunan	Eski Öğrenci	1. Sınıfa Başlamaya Hak Kazanan
Mimarlık Fakültesi	181	32	-	5	-	37
Endüstriyel Tasarım	43	10	1	2	-	13
Mimarlık	73	18	1	1	-	20
Şehir ve Bölge Planlama	65	4	-	2	-	6
Fen Edebiyat Fakültesi	626	138	3	2	8	151
Biyoloji	66	12	-	-	-	12
Felsefe	46	6	1	-	2	9
Fizik	83	34	1	1	2	38
İstatistik	43	6	-	-	-	6
Kimya	55	8	-	-	-	8
Matematik	85	22	1	1	-	24
Moleküler Biyoloji ve Genetik	55	14	-	-	-	14
Psikoloji	64	6	-	-	1	7
Sosyoloji	65	10	-	-	2	12
Tarih	64	20	-	-	1	21
İİBF	378	40	-	1	3	44
İktisat	96	16	-	1	1	18
İşletme	84	8	-	-	-	8
İşletme (SUNY Binghamton)	22	-	-	-	-	0
Siyaset Bil. ve Kamu Yönetimi	85	6	-	1	1	8
Uluslararası İlişkiler	76	8	-	-	1	9
Kür. Siy. ve Ulus. İliş. (SUNY Binghamton)	15	2	-	-	-	-
Eğitim Fakültesi	301	94	-	1	2	97
Bilgisayar ve Öğretim Tekn. Eğitimi	-	-	-	-	-	-
<i>Bilgisayar ve Öğretim Tekn. Öğretmenliği</i>	32	6	-	-	-	6
Matematik ve Fen Bilimleri Eğitimi	-	-	-	-	-	-
<i>Fizik Öğretmenliği</i>	21	6	-	-	-	6
<i>İlköğretim Fen Bilgisi Öğretmenliği</i>	31	4	-	-	1	-
<i>İlköğretim Matematik Öğretmenliği</i>	41	2	-	-	-	-
<i>Kimya Öğretmenliği</i>	21	-	-	-	-	-
<i>Matematik Öğretmenliği</i>	21	-	-	-	-	-
Temel Eğitim	-	-	-	-	-	-
<i>Okul Öncesi Öğretmenliği</i>	38	2	-	-	-	2
Yabancı Diller Eğitimi	-	-	-	-	-	-
<i>İngilizce Öğretmenliği</i>	72	54	-	1	1	56
<i>İngilizce Öğretmenliği (SUNY New Paltz)</i>	24	20	1	-	-	21
Mühendislik Fakültesi	1.148	216	2	12	4	234
Bilgisayar Mühendisliği	110	28	-	1	1	30
Çevre Mühendisliği	53	12	-	-	-	12
Elektrik ve Elektronik Mühendisliği	186	44	1	-	-	45
Endüstri Mühendisliği	68	8	-	-	-	8
Gıda Mühendisliği	63	10	-	-	1	11
Havacılık ve Uzay Mühendisliği	78	18	-	1	-	19
İnşaat Mühendisliği	165	24	1	4	1	30
Jeoloji Mühendisliği	41	4	-	1	-	5
Kimya Mühendisliği	83	10	-	-	1	11
Maden Mühendisliği	42	4	-	-	-	4
Makina Mühendisliği	155	34	-	4	-	38

Metalurji ve Malzeme Mühendisliği	62	14	-	1	-	15
Petrol ve Doğalgaz Mühendisliği	42	6	-		-	6
Toplam	2.634	520	5	21	17	563

Tablo 19 Programlara Göre ENG 101 Dersinden Muaf Olan Öğrenci Sayısı (2023)

Fakülte/Program	Öğrenci Sayısı
Mimarlık Fakültesi	72
Endüstriyel Tasarım	23
Mimarlık	38
Şehir ve Bölge Planlama	11
Fen Edebiyat Fakültesi	253
Biyoloji	25
Felsefe	9
Fizik	57
İstatistik	26
Kimya	22
Matematik	22
Moleküler Biyoloji ve Genetik	36
Psikoloji	32
Sosyoloji	14
Tarih	10
İktisadi ve İdari Bilimler Fakültesi	101
İktisat	26
İşletme- İşletme (SUNY Binghamton)	21
Siyaset Bilimi ve Kamu Yönetimi	21
Uluslararası İlişkiler	32
Küresel Siyaset ve Ulus. İliş. (SUNY Binghamton)	1
Eğitim Fakültesi	76
Bilgisayar ve Öğretim Tekn. Eğitimi	-
<i>Bilgisayar ve Öğretim Tekn. Öğretmenliği</i>	9
Matematik ve Fen Bilimleri Eğitimi	-
Fizik Öğretmenliği	3
<i>İlköğretim Fen Bilgisi Öğretmenliği</i>	1
<i>İlköğretim Matematik Öğretmenliği</i>	1
<i>Kimya Öğretmenliği</i>	2
<i>Matematik Öğretmenliği</i>	2
Temel Eğitim	-
<i>Okul Öncesi Öğretmenliği</i>	1
İngilizce Öğretmenliği	57
Mühendislik Fakültesi	482
Bilgisayar Mühendisliği	71
Çevre Mühendisliği	13
Elektrik ve Elektronik Mühendisliği	97
Endüstri Mühendisliği	38
Gıda Mühendisliği	23
Havacılık ve Uzay Mühendisliği	45
İnşaat Mühendisliği	32
Jeoloji Mühendisliği	9
Kimya Mühendisliği	29
Maden Mühendisliği	11
Makina Mühendisliği	79
Metalurji ve Malzeme Mühendisliği	28
Petrol ve Doğalgaz Mühendisliği	7
Toplam	984

Tablo 20 2023-2024 Güz Döneminde Fakülte ve Enstitülere Göre Mezun Sayıları

Fakülte/Enstitü/Program	Mezun Sayıları		
	Lisans	Y. Lisans	Doktora
Mimarlık Fakültesi	30	20	3
Endüstriyel Tasarım	6	1	-
Etkileşim İçin Tasarım	-	-	-
Mimarlık	18	4	1
<i>Mimarlık Tarihi</i>	-	2	1
<i>Kültürel Mirası koruma Programı</i>	-	6	-
<i>Mimarlıkta Sayısal Tas. Ve Üretim Tek.</i>	-	-	-
<i>Yapı Bilimleri</i>	-	1	1
Şehir ve Bölge Planlama	6	-	-
<i>Bölge Planlama</i>	-	2	-
Şehir Planlama	-	2	-
<i>Kentsel Tasarım</i>	-	2	-
Fen Edebiyat Fakültesi	95	21	8
Biyoloji	11	1	-
Moleküler Biyoloji ve Genetik	10	-	1
Felsefe	6	3	-
Fizik	18	1	2
İstatistik	7	1	1
Kimya	9	4	-
Matematik	10	1	1
Psikoloji	14	2	3
<i>Aile Psikolojisi</i>	-	-	-
<i>Endüstri ve Örgüt Psikolojisi</i>	-	-	-
Sosyoloji	8	8	-
<i>Sosyal Antropoloji</i>	-	-	-
Tarih	2	-	-
İktisadi ve İdari Bilimler Fakültesi	56	11	5
İktisat	20	2	-
İşletme	14	4	-
İşletme (SUNY Binghamton)	-	-	-
<i>Yöneticiler İçin İşletme</i>	-	-	-
Siyaset Bilimi ve Kamu Yönetimi	13	2	3
Uluslararası İlişkiler	9	3	2
Kür.Siy.ve Ulus.İliş.(SUNY Bingham.)	-	-	-
Eğitim Fakültesi	14	22	4
Bilgisayar ve Öğretim Tekn. Eğitimi	3	2	-
Matematik Eğitimi	-	3	-
Fen Bilimleri Eğitimi	-	2	-
<i>Fizik Öğretmenliği</i>	1	-	-
<i>İlköğretim Fen Bilgisi Öğretmenliği</i>	2	-	-
<i>İlköğretim Fen ve Matematik Eğt.</i>	-	-	-
<i>İlköğretim Matematik Öğretmenliği</i>	1	-	-
<i>Kimya Öğretmenliği</i>	-	2	-
<i>Matematik Öğretmenliği</i>	-	-	-
<i>Ortaöğretim Fen ve Mat. Alanları Eğit.</i>	-	3	1
Yabancı Diller Eğitimi	-	-	-
<i>İngilizce Öğretmenliği</i>	6	-	-
<i>İngilizce Öğrt. (SUNY New Paltz)</i>	-	-	-
<i>İngiliz Dili Öğretimi</i>	-	3	1

<i>İngiliz Edebiyatı</i>	-	-	-
Temel Eğitim	-	-	-
<i>İlköğretim</i>	-	-	1
<i>Okul Öncesi Eğitim\Öğretmenliği</i>	1	2	1
Beden Eğitimi ve Spor	-	-	-
Eğitim Bilimleri	-	-	-
<i>Eğitim Yönetimi ve Planlaması</i>	-	1	-
<i>Eğitim Programları ve Öğretimi</i>	-	1	-
<i>Eğitimde İnsan Kaynaklarını Geliş.</i>	-	1	-
<i>Rehberlik ve Psikolojik Danışmanlık</i>	-	2	-
Mühendislik Fakültesi	213	105	14
Bilgisayar Mühendisliği	29	10	-
<i>Yazılım Mühendisliği</i>	-	9	-
Çevre Mühendisliği	13	4	-
Elektrik ve Elektronik Mühendisliği	15	12	2
Endüstri Mühendisliği	16	-	-
<i>Mühendislik Yönetimi</i>	-	19	-
Gıda Mühendisliği	33	1	-
Havacılık ve Uzay Mühendisliği	16	6	2
İnşaat Mühendisliği	34	18	5
Jeoloji Mühendisliği	3	-	-
Kimya Mühendisliği	16	2	1
Maden Mühendisliği	4	-	-
Makina Mühendisliği	19	11	1
<i>Mekanik Tasarım ve İmalat</i>	-	-	-
Metalurji ve Malzeme Mühendisliği	11	9	1
Mühendislik Bilimleri	-	2	1
Petrol ve Doğalgaz Mühendisliği	4	2	1
Meslek Yüksekokulu (*)	-	-	-
Elektronik Teknolojisi	-	-	-
Sosyal Bil. Enst. (Disiplinlerarası)	-	19	2
Avrasya Çalışmaları	-	2	-
Avrupa Çalışmaları	-	1	-
<i>Avrupa Bütünleşmesi</i>	-	-	-
Asya Çalışmaları	-	1	-
Bilim ve Teknoloji Politikası Çalışmaları	-	1	2
Bölge Çalışmaları	-	-	-
Toplumsal Cinsiyet ve Kadın Çalışmaları	-	1	-
Kentsel Politika ve Yerel Yönetimler	-	4	-
Latin ve Kuzey Amerika Çalışmaları	-	1	-
Medya ve Kültürel Çalışmalar	-	4	-
Karşılaştırmalı Sosyal Bilimler	-	-	-
<i>Sosyal Bilimler (Türk-Alman)</i>	-	-	-
Orta Doğu Araştırmaları	-	1	-
Sosyal Politika	-	1	-
Yerleşim Arkeolojisi	-	2	-
Fen Bil. Enst. (Disiplinlerarası)	-	11	4
Arkeometri	-	-	-
Biyokimya	-	-	1
Biyomedikal Mühendisliği	-	1	-
Biyoteknoloji	-	1	-
Çimento Mühendisliği	-	-	-
Deprem Çalışmaları	-	-	-
Deprem Mühendisliği ve Müh. Sismolojisi	-	-	-
İş Sağlığı ve Güvenliği	-	2	-

Jeodezi ve Coğrafi Bilgi Teknolojisi	-	1	1
Mikro ve Nanoteknoloji	-	2	2
Polimer Bilimi ve Teknolojisi	-	1	-
Yer Sistemi Bilimleri	-	3	-
Yöneylem Araştırması	-	-	-
Deniz Bilimleri Enstitüsü	-	-	-
Deniz Bilim (Oşinografi)	-	-	-
<i>Deniz Biyolojisi ve Balıkçılığı</i>	-	-	-
<i>Fiziksel Oşinografi</i>	-	-	-
Enformatik Enstitüsü	-	21	1
Bilişim Sistemleri	-	4	1
<i>İnternet Üzerinden Bilişim</i>	-	-	-
<i>Yazılım Yönetimi</i>	-	5	-
Bilişsel Bilimler	-	2	-
Biyoenformatik	-	1	-
Modelleme ve Simulasyon	-	-	-
<i>Çoklu Ortam Bilişimi</i>	-	-	-
Sağlık Bilimleri	-	-	-
<i>Tıp Bilişimi</i>	-	1	-
Siber Güvenlik	-	8	-
Uygulamalı Matematik Enstitüsü	-	5	-
Bilimsel Hesaplama	-	2	-
Finansal Matematik	-	2	-
Aktüerya Bilimleri	-	-	-
Kriptografi	-	1	-
Toplam	408	235	41

BÖLÜM-III

ODTÜ'DE ARAŞTIRMA ve GELİŞTİRME

3.1. Araştırmalar Koordinatörlüğü Faaliyetleri

Bu bölümde ODTÜ'de 2023 yılında yürütülen araştırma-geliştirme ve destek faaliyetleri ile sonuçlarına yer verilmektedir.

Bilgilendirme: ODTÜ'nün başta TÜBİTAK'ın ve Avrupa Birliği'nin araştırma-geliştirme destek programı olan Ufuk Avrupa'nın imkanlarından en etkin şekilde yararlanabilmesi için yürütülen sistematik bilgilendirme faaliyetleri 2023 yılında da sürdürülmüştür.

Genel Bilgilendirme: Avrupa Komisyonu'nun Araştırma ve Yenilik Çerçeve Programı Ufuk Avrupa'ya odaklanılan Araştırma Bilgi Günleri-2023 kapsamında aşağıda listelenen bilgi günleri düzenlenmiştir:

- Marie Skłodowska-Curie *Staff Exchanges* Programı Çevrimiçi Deneyim Paylaşımı Etkinliği, 17 Ocak 2023
- Ufuk Avrupa Çerçeve Programı Tanıtım Günleri, yaklaşık 120 araştırmacı katılımlı
 - Fen-Edebiyat Fakültesi-Fen Bilimleri, 27 Şubat 2023 Öğleden önce
 - Fen-Edebiyat Fakültesi-Beşeri Bilimler, 27 Şubat 2023 Öğleden sonra
 - Mimarlık Fakültesi, 28 Şubat 2023
 - Mühendislik Fakültesi, 1 Mart 2023
 - Eğitim Fakültesi, 2 Mart 2023
 - İktisadi ve İdari Bilimler Fakültesi, 3 Mart 2023

* Sunumlar ODTÜ Araştırmalar Koordinatörlüğü uzmanları tarafından yapılmıştır.

- Avrupa Araştırma Konseyi- ERC Programları Bilgi Günü ve Deneyim Paylaşımı, 24 Mart 2023, ODTÜ-TÜBİTAK İşbirliğinde, 20 araştırmacı katılımlı
- Yenilikçi Avrupa Programları Bilgi Günü, 4 Nisan 2023, ODTÜ-TÜBİTAK İşbirliğinde, yaklaşık 10 araştırmacı katılımlı
- Marie Skłodowska-Curie Programı Bilgi Günü, 27 Aralık 2023, ODTÜ-TÜBİTAK Marie Curie Mezunlar Derneği (MCAA) İşbirliğinde, yaklaşık 10 araştırmacı katılımlı

ODTÜ Araştırmalar Koordinatörlüğü tarafından düzenlenen etkinliklerin yanı sıra, kurum içi başka birimler veya başka kurumlar tarafından düzenlenen etkinliklerin de duyuruları kurum içinde paylaşılmıştır. Bunlara bazı örnekler:

- Avrupa İnovasyon ve Teknoloji Enstitüsü (EIT) HEI4Future Projesinin Hackathon4Future Etkinliği
- EIT Food Türkiye Hub Feedback Gıda ve Tarım Sektöründe Etki Odaklı Kariyer Geliştirme Programı
- ODTÜ İKLİM Merkezi 1. Çalıştayı
- ODTÜ TEKNOKENT Teknoloji Transfer Ofisi'nin Etkinlikleri ve Çağruları: ör. T-BİGG Programı, BİGG-LabsOut, LabsOut, Pre-Seed Fund
- TÜBİTAK Avrupa İnovasyon ve Teknoloji Enstitüsü (EIT) Jumpstarter Programı Çevrimiçi Semineri*
- TÜBİTAK Ufuk Avrupa Marie Skłodowska-Curie Alanı 2023 Çağruları Çevrimiçi Konferansı
- TÜBİTAK WIDERA Twinning Çağrısı Eğitimleri
- Türkiye'nin Birleşmiş Milletler Okyanus Bilimleri On Yılına Katkıları Uluslararası Konferansı

Yapılan duyurulara sadece etkinlik bilgisi değil; başta TÜBİTAK olmak üzere çeşitli kurumların ar-ge projesi çağruları da duyurulmuş (ör. TÜBİTAK ARDEB 1001, BİDEB 2232, BİDEB 2247, BİÇABA, Ağlara Üyelik; SAYE-Araştırma, Ufuk Avrupa Hop-On) ve ODTÜ araştırmacılarının böylesi çağrılarda ve başka mecralarda elde ettiği başarılar da paylaşılmıştır.

Etkinliklerin hedef kitlesi ile uyumlu olarak, bazı duyurular üniversitemiz öğrencileri ile de paylaşılmaktadır. İşbu paylaşımlar vesilesiyle, üniversitemiz 4. sınıf öğrencisi Ali Kaya ve ekip arkadaşları Avrupa İnovasyon ve Teknoloji Enstitüsü tarafından düzenlenen Jumpstarter yarışmasının InnoEnergy kategorisinde ülkemize birincilik getirmiştir.

Grup Bilgilendirme:

- Araştırma Bilgi Günleri-2023 kapsamındaki “Avrupa Araştırma Konseyi- ERC Programları Bilgi Günü ve Deneyim Paylaşımı” etkinliği sonrasında gerçekleştirilen grup çalışmasına ilgi gösteren araştırmacılara, *Yellow Research* firması tarafından toplam 5 saatlik ERC Proje Yazma Eğitimi verilmiştir.
- İktisadi ve İdari Bilimler Fakültesi dekanlığının özel talebi üzerine, fakülte öğretim üyelerine Ufuk Avrupa programının genel olarak ve MSCA programının özel olarak tanıtıldığı ve deneyim paylaşımı yapıldığı iki grup bilgilendirme etkinliği düzenlenmiştir.

- İşletme Bölümü öğretim üyelerinin özel talebi doğrultusunda bölüm öğretim üyeleri ile Ufuk Avrupa programlarının incelendiği bir toplantı yapılmıştır.
- Üniversitemiz öğretim üyesi kadrosuna son 2 yıl içinde katılmış araştırmacılara özel olarak, TÜBİTAK ARDEB 1001- Bilimsel ve Teknolojik Araştırma Projelerini Destekleme Programı 2023 yılı 1. dönem çağrısına yönelik çevrimiçi bir deneyim paylaşımı oturumu gerçekleştirilmiştir.
- Üniversitenin “Biyogirişimcilik” ve “Sosyal Bilimlerde Araştırma Yöntemleri” derslerinde toplam 3 kere lisansüstü öğrencilere yönelik ulusal ve uluslararası burs ve fon fırsatlarını tanıtan sunum yapılmıştır.
- 2023 yılında MASC0565 koduyla lisansüstü öğrencilere yönelik “Ar-Ge Proje Önerisi Yazma Alıştırmaları” başlıklı ders ilk defa açılmış ve bir ODTÜ Araştırmalar Koordinatörlüğü uzmanı tarafından 2022-2023 yılı bahar döneminde başarılı bir şekilde verilmiştir.

Bireysel Bilgilendirme: Sistematik bilgilendirme faaliyetlerinin 3. ve vazgeçilmez ayağı olan bireysel bilgilendirme toplantıları (proje özelinde görüşmeler veya yol haritası çizme danışmanlığı) yoğun bir şekilde devam etmiştir. Bu toplantılar ile araştırmacılara uygun çağrı seçimi, uluslararası ortak bulma, araştırma ağı oluşturma/geliştirme ve çağrıya uygun proje kurgulama yöntemleri hakkında detaylı bilgiler verilmektedir.

Uluslararası Ar-Ge Destekleri: 2023 yılında toplam bütçesi yaklaşık 65 milyon Euro ve ODTÜ payı yaklaşık 9 milyon Euro olmak üzere 14 adet Ufuk Avrupa ve 8 adet diğer uluslararası (Erasmus+, Birleşik Krallık AHRC, NATO vb.) kaynaklı proje başlanmıştır.

Birimimiz 2023 yılında da Ufuk Avrupa Programı MSCA, ERC ve WIDERA bileşenleri konusunda özelleşmiş çalışmalar yürütmüştür:

- Marie Skłodowska Curie (MSCA) çağrılarında toplam 14 başvuru olmuştur: 1 tanesi desteklenmeye hak kazanmış 2 MSCA-COFUND; 2 tanesi desteklenmeye hak kazanmış 3 MSCA-SE; birinde koordinatör olarak toplam 4 MSCA-DN ve 5 MSCA-PF. MSCA-DN ve MSCA-PF çağrılarının değerlendirme süreci devam etmektedir.
- Avrupa Araştırma Konseyi (ERC) çağrılarında toplam 13 başvuru olmuştur: 5 ERC-Starting, 4 ERC-Consolidator, 3 ERC-Advanced ve 1 ERC-Proof of Concept (Kavram Kanıtı) başvurusu. ERC-Advanced ve ERC-Consolidator çağrılarında yapılan başvurulardan birer tanesi mülakat aşamasına geçmiştir; ERC-Starting ve ERC-Consolidator çağrılarının değerlendirme süreci devam etmektedir.

- WIDERA çağrılarında toplam 14 başvuru olmuştur: 1 *Teaming*, 7 *Twinning* (6'sı koordinatör), 2 *European Excellence Initiative* (1'i koordinatör), 2 *Pathways to Synergies* (1'i koordinatör) ve 2 *Hop-On* başvurusu. ODTÜ'nün konsorsiyum ortağı olduğu bir *Pathways to Synergies* projesi desteklenmeye hak kazanmıştır; *Twinning* ve *Hop-On* çağrılarının değerlendirme süreci devam etmektedir.
 - Sanayi ve Teknoloji Bakanlığı tarafından Katılım Öncesi Mali Yardım Aracı (*Instrument for Pre-accession Assistance - IPA*) kapsamında uygulanan "Rekabetçi Sektörler Programı"na ODTÜ'nün yaklaşık 13 milyon Euro'luk bütçe ile desteklenen Dijital Dönüşüm Merkezi isimli DIC ve Oyun, giyilebilir teknolojiler, ve film sektörlerini hedefleyerek yenilikçi teknolojilerle ekonomik kalkınmaya katkıda bulunma üzerine kurulu ECITE projeleri kapsamında *Pathways to Synergies* (ECITE'de koordinatör, DIC'te ortak) çağrısına sunulan iki projeden biri desteklenmeye hak kazanmıştır. ODTÜ'nün konsorsiyum ortağı olduğu MAPIT kısa isimli proje yaklaşık 1,2 milyon Euro toplam bütçe ve yaklaşık 102 bin Euro ODTÜ payı ile desteklenmiştir. Bütün bu projeler kapsamında oluşturulacak altyapı ve gerçekleştirilecek faaliyetler ile Üniversitemizin dijital dönüşüm ve yaratıcı endüstriler alanlarındaki araştırma kapasitesine ve Ülkemizin rekabet kabiliyetini artırmaya yönelik önemli kazanımlar elde edilecektir.

Sonuç olarak, 2023 yılında da hazırlık aşamasındaki projelere birebir destek verilmiş, projelerin kurgulanmasında ODTÜ'nün bütün imkanlarından faydalanılması sağlanmıştır ve projelerin bütçelemeleri kontrol edilmiştir. Böylece, Üniversitemizin 2023 yılında başlayan ve/veya desteklenmeye hak kazanan toplam 19 adet Ufuk Avrupa projesi vardır.

İşbu çalışmaların da etkisiyle, Ufuk 2020'deki proje sayısı 55'e, ERC proje sayısı 4'e (biri ERC PoC), koordinatörlük sayısı 6'ya, ODTÜ bütçesi ise yaklaşık 18 milyon Euro'ya ulaşmıştır. Dahası, Ufuk Avrupa'ya ve Erasmus 2027'ye 2023 yıl sonu itibarıyla 175+ başvuru yapılmış ve yaklaşık 10 milyon Euro bütçe ile, 2 tanesi ERC olmak üzere 21 proje kabul almıştır. Halen değerlendirme aşamasında olan birçok başvuru bulunmaktadır. Tüm bu başarılarla, Avrupa Komisyonu tarafından 26 Ekim 2023 tarihinde yayınlanan resmi verilere dayanarak, alınan fon miktarına göre ODTÜ 7. Çerçeve Programı'nda en başarılı, Ufuk 2020 ve Ufuk Avrupa Programları'nda 2. en başarılı; katılım sağlanan proje sayısına göre ODTÜ Ufuk Avrupa Programı'nda en başarılı Türk araştırma kuruluşudur.

Talep eden tüm araştırmacılar ile birebir görüşmeler aracılığıyla uygun çağrı seçimi, uluslararası ortak bulma, araştırma ağı oluşturma/geliştirme yöntemleri hakkında bilgi

paylaşımı yapılmaya 2023 yılında da devam edilmiştir. Ufuk Avrupa faaliyetlerine destek olacak şekilde Avrupa'daki en etkin ağlardan biri olan *Crowdhelix*'e (<https://network.crowdhelix.com>) kurumsal üyeliğimiz 2023 yılında da devam ettirilmiş ve araştırmacılarımızın alanlarına özel çağrılarla eşleştirilme çalışmaları yürütülmüştür.

2016 yılında kurulan Proje Danışmanlık Ofisi (PDO) Sosyal ve Beşeri Bilimler Birimi, ilgili araştırmacılarımıza ulusal ve uluslararası çağrılar, etkinlikler ve proje pazarları konusunda bilgi sağlamaya ve proje başvuru, yürütme ve denetim süreçlerinde destek vermeye devam etmektedir. PDO Sosyal ekibi, 2023 yılında yukarıda özetlenen Ufuk Avrupa Çerçeve Programı Tanıtım Günleri'nin ve İktisadi ve İdari Bilimler Fakültesi dekanlığının özel talebi üzerine yapılan grup bilgilendirme etkinliklerinin sunumlarına yoğun destek vermiştir. PDO Sosyal ekibinin desteğiyle hazırlanan, ODTÜ Araştırmalar Koordinatörlüğü'nün koordinatör olduğu *ENRICH-TOGETHER* kısa isimli Ufuk Avrupa MSCA-COFUND projesi 2022 yılında desteklenmeye hak kazanmıştır; 2023 yılında ise yürütülmeye başlanan bu projenin çalışmalarına günümüzde yine PDO Sosyal ekibinin yoğun desteğiyle devam edilmektedir. PDO Sosyal ekibi 2023 yılında ayrıca bir Ufuk Avrupa ERC-Advanced projesinin kurgulanmasına ve yazımına yoğun ve etkin bir şekilde destek olmuştur. Dahası, aşağıda açıklanan HR Logo ve TCEP çalışmalarına da PDO Sosyal ekibi yoğun bir şekilde destek vermiş ve vermeye devam etmektedir.

ODTÜ, 2020 yılında üniversitelerin uluslararası görünürlüğü ve güvenilirliği açısından önemli bir simge olan HR Logo'yu almaya hak kazanan ilk Türk üniversitesi olmuştur. Bu kapsamda, 2020 yılında başvuru aşamasında sunulan HR Logo Eylem Planı doğrultusunda gerçekleştirilen çeşitli faaliyetlerin açıklandığı ara rapor 5 Ağustos 2022 tarihinde ilgili sisteme yüklenmiş ve 19 Eylül 2022 tarihinde Avrupa Komisyonu uzmanları tarafından kabul edilmiştir. 2022 yılında kabul edilen yeni HR Logo Eylem Planı doğrultusunda öngörülen çeşitli faaliyetlerin çalışmalarına devam edilmektedir.

Avrupa Komisyonu, 1 Ocak 2022 tarihi itibarıyla Ufuk Avrupa Çerçeve Programı çağrılarında başvuran kurumların Toplumsal Cinsiyet Eşitliği Planı'na (TCEP) sahip olmaları zorunluluğunu getirmiştir. Bu değişiklik sonucu, Üniversite Senatosu onayından geçmiş bir TCEP sahibi olmak Ufuk Avrupa programından yararlanabilmek için önkoşul halini almıştır. Araştırmalar Koordinatörlüğünün girişimiyle başlatılan ODTÜ Toplumsal Cinsiyet Eşitliği Eylem Planı (ODTÜ TCEP) çalışmaları kapsamında kurum içinde çıkılan ilgi beyanını takiben, farklı fakülte ve akademik unvanlardan araştırmacılarımızın katılımıyla 2021 yılında ODTÜ TCEP Çalışma Grubu oluşturulmuştur. Bu çalışma grubu tarafından, üniversitemizin çeşitli

birimlerinden toplanan verilere dayanılarak bir mevcut durum analizi yapılmış ve kurumun bu alandaki zayıf ve güçlü yönleri belirlenmiştir. Bu analiz doğrultusunda 2022-2026 dönemi için bir Eylem Planı hazırlanmış ve 29 Aralık 2021 tarihinde Üniversitemiz Senatosu tarafından onaylanmıştır. 2023 yılında Toplumsal Cinsiyet Eşitliği Eylem Planı doğrultusunda öngörülen çeşitli faaliyetler gerçekleştirilmiştir. Örneğin, Ufuk Avrupa programına yapılan 5+ başvurunun TCEP tanımlarına uygun şekilde kurgulanmasına PDO Sosyal ekibi tarafından destek verilmiştir.

Ulusal Ar-Ge Destekleri: TÜBİTAK ARDEB 1001 Programı için 2023 yılında iki dönem olmak üzere çağrı açılmıştır ve bu çağrılar kapsamında Üniversitemiz yürütücülüğünde 50 başvuru yapılmıştır. Bu başvuruların 24 adet proje önerisi desteklenmeye hak kazanmıştır.

TÜBİTAK BİDEB tarafından öncelikli alanlarda sanayide ihtiyaç duyulan doktora derecesine sahip nitelikli insan kaynağının üniversite-sanayi iş birliği ile yetiştirilmesine yönelik açılan BİDEB 2244 Sanayi Doktora Programı” kapsamında Üniversitemiz ile 5 proje kapsamında 2 farklı sanayi kuruluşu ortaklığında 12 doktora öğrencisi desteklenmeye devam etmektedir.

BİDEB 2232-A/B Uluslararası Lider/Genç Araştırmacılar Programı” 2021 çağrısı kapsamında 3’ü yabancı uyruklu toplam 11 seçkin araştırmacı üniversitemizde çalışmalarını yürütmek üzere TÜBİTAK’a başvurmuştur. Bu başvuruların sonuçları 2022 yılında açıklanmış ve Türkiye’ye gelecek 63 araştırmacıdan sekizi ev sahibi kuruluş olarak Üniversitemizi tercih etmiştir. BİDEB 2232 programı kapsamında Türkiye’de araştırma yapması desteklenen 173 araştırmacıdan 25’i ev sahibi kuruluş olarak Üniversitemizi tercih etmiştir. Araştırmacılara BİDEB 2232 programına çağrı beklenmeksizin başvurma hakkı verildiğinden bu yana 2022 yılında 2 araştırmacı, 2023 yılında 1 araştırmacı daha üniversitemizde araştırma yapmak için başvuruda bulunmuşlardır.

BİDEB 2247/A Ulusal Lider Araştırmacılar Programı çerçevesinde 2023 yılı 1. aşama çağrısına üniversitemizden toplam 13 araştırmacı, **2247/D** Ulusal Genç Araştırmacılar Programına ise 2 araştırmacı başvuru yapmıştır.

Cumhurbaşkanlığı Strateji ve Bütçe Başkanlığı (SBB), Kamu Yatırım Programı aracılığıyla 2023 yılında 10 adet devam eden proje için toplam 96.500.000 TL destek sağlamıştır.

Uygulama ve Araştırma merkezleri faaliyetleri kapsamında YÖK tarafından kurulan sisteme (YÖKSİS) 30 merkezin faaliyetleri 6’şar aylık dönemlerde işlenmiştir.

Sanayi ve Teknoloji Bakanlığı'nca kurulan ve YÖK Üniversite İzleme ve Değerlendirme Raporuna da esas teşkil eden “Sanayi LABS Portalı”na 2023 yılında 52 laboratuvarın veri girişleri sağlanmıştır.

Üniversitelerde lisansüstü programlara kayıtlı öğrenciler (araştırmacı) tarafından yapılacak olan veya halen gerçekleştirilmekte olan lisansüstü tez çalışmalarının, savunma sanayii şirketlerinin orta ve uzun vadeli araştırma ve geliştirme stratejileri doğrultusunda ve Savunma Sanayii Başkanlığı'nın (SSB) belirlediği öncelikli alanlarda gerçekleştirilecek şekilde güdümlü projeler olarak yapılandırılması amacıyla, Üniversitemiz tarafından başlatılan ve halen SSB koordinatörlüğünde tüm üniversitelerce uygulanan Savunma Sanayi Araştırmacı Programı kapsamında 2023 yılında yürütülen 2 projenin de 2023 yılında kapatılmasıyla bugüne kadar 35 proje tamamlanmıştır.

ÖYP (Öğretim Üyesi Yetiştirme Programı), 2010 yılına kadar ODTÜ tarafından DPT desteğiyle yürütülürken, 2010 yılından itibaren YÖK'e devredilmiştir. ÖYP birimi, programın ODTÜ'deki işleyişinden sorumludur. ÖYP adaylarının atama işlemleri ilgili daire başkanlıkları tarafından yapılmakta, ÖYP birimi tarafından koordine edilmektedir. Program 2020 yılından itibaren aday kabulü yapmamıştır. 2023 yılında ÖYP'de gerçekleşen rakamlarla ilgili özet bilgiler ve tablo aşağıda verilmektedir.

Tablo 21 ÖYP Durumu

ÖYP Durumu	Sayı
ÖYP'ye YÖK Kapsamında Kabul Edilen (2010-2021)	447
ÖYP'ye Devam Eden	46
Mezun (Toplam)	109
Akademik Başarısızlık*	116
İstifa	75

*Tez aşamasında üniversitesine dönen, kamu görevinden ayrılan vb. araştırma görevlileri dahil edilmemiştir.

ÖYP-YÖK Bütçesi: 2012 yılından itibaren farklı zamanlarda YÖK tarafından ÖYP özelinde üniversitemize aktarılan toplam bütçe 5.023.170 Türk Lirasıdır. 2023 yılı içinde 300.000 TL ödenekleştirilmiş olup 21.629 TL harcama yapılmıştır.

DOSAP (Doktora Sonrası Araştırma Programı), doktorasını tamamladıktan sonra, yurt içi veya yurt dışında herhangi bir üniversitede öğretim elemanı olarak atanmış ya da bir kamu veya özel kurumda görev yapan bir araştırmacının geçici bir süre için ODTÜ'de bir öğretim üyesi ile birlikte araştırma yapması amacı ile 2004 yılından beri yürütülmektedir. Programın amacı, genç araştırmacıların kendi konusunda uzmanlaşmış öğretim üyeleri ile ortak araştırmalar yapmasını

teşvik etmek ve kurumlar arası bilimsel etkileşimi artırmaktır. 2023 yılında DOSAP yönergelerinde bazı değişiklikler yapılmış ve programların isimleri DOSAP B ve DOSAP C olarak güncellenmiştir. DOSAP B programı kamu kurumlarından, üniversitelerden ve özel şirketlerden gelen araştırmacıları kapsarken, DOSAP C programı herhangi bir yere bağlı çalışmayan ancak, ODTÜ’de yürütülen araştırma projelerinde görev alarak veya burslu olarak ODTÜ’deki bir öğretim üyesi ile doktora sonrası araştırma faaliyeti gerçekleştiren doktoralı araştırmacılar için yürütülmektedir. 2004 yılından bu yana, bu programlar kapsamında yaklaşık 600 araştırmacı Üniversitemizde araştırma yapma fırsatı elde etmiş, yürütülen araştırmaların sonucunda çok sayıda makale yayınlanmış, ulusal ve uluslararası konferanslarda sözlü sunumlar yapılmıştır. 2023 yılında DOSAP programı kapsamında toplam 69 kişi Üniversitemizde görev yapmıştır. 2023 yılında uygulamaya konan iki yeni program kapsamında, Yükseköğretim Kurulu tarafından desteklenen Devlet Yükseköğretim Kurumlarında Doktora Sonrası Sözleşmeli Araştırmacı Çalıştırılmasına ilişkin usul ve esaslar çerçevesinde 2023 yılında 2 Araştırmacı çalıştırmaya başlanmıştır. Bu program, üniversitemizde DOSAP-A olarak kurgulanmıştır. Tüm DOSAP programları için gerekli bilgileri içeren web sayfamız 2023 yılında revize edilmiştir (<https://dosap.metu.edu.tr/>). Yine 2023 yılında Yükseköğretim Kurulu tarafından desteklenen Doktora Derecesine Sahip Türk veya Yabancı Uyruklu Nitelikli Araştırmacıların Kısmi Zamanlı Görevlendirilmesine İlişkin Usul ve Esaslar çerçevesinde 2023 yılında 6 Araştırmacı görevlendirilmiştir.

HORIZON-MSCA-COFUND-2021 (*COFUND Postdoctoral Programme*) çağrısına Üniversitemizin birçok bölümünden öğretim üyemizin desteği ve ODTÜ Araştırmalar Koordinatörlüğü’nün koordinasyonu ile 2022 yılında sunulan ENRICH-TOGETHER kısa isimli kurumsal başvuru, yine 2022 yılında desteklenmeye hak kazanmıştır. 16 Ekim 2023 tarihinde yürütülmeye başlanan proje, günümüzde çalışmalarına PDO Sosyal ekibinin de desteğiyle yoğun bir şekilde devam edilmektedir.

2023 Yılı UNESCO-L’Oréal Ulusal Genç Bilim Kadınlarına Destek Bursları kapsamında Üniversitemizden 3 başvuru yapılmış olup, Doç. Dr. Feyza Kazanç Özerinç anılan ödülü almaya hak kazanmıştır.

3.2.3. TEKNOKENT

2023 yılı sonunda ODTÜ TEKNOKENT kapsamında Ar-Ge çalışması yürüten teknoloji şirketi sayısı 436 olmuştur. ODTÜ TEKNOKENT'ten yapılan teknoloji ihracatı 2023 yılı için 173 milyon dolar seviyesinde olup, bölgedeki Ar-Ge çalışmalarından elde edilen kümülatif ihracat geliri 2 milyar dolar, yurt içi gelir ise toplamda 31,5 milyar TL'ye yaklaşmış durumdadır. ODTÜ TEKNOKENT çatısı altında gerçekleştirilen faaliyetler kapsamında yürütülen ODTÜ TTO çalışmaları aşağıdaki şekildedir:

2023 yılında üniversite-sanayi iş birliği faaliyetleri kapsamında ODTÜ Teknoloji Transfer Ofisi (ODTÜ TTO) yürütücülüğünde toplam proje bedeli 32.335.689 TL olan 29 yeni proje başlatılmıştır. Buna ek olarak, ODTÜ TEKNOKENT ve diğer Teknoloji Geliştirme Bölgeleri (TGB) ile 100'den fazla yeni üniversite-sanayi iş birliği faaliyetleri içeren projenin başlamasına da destek olunmuştur. Bu doğrultuda, 2023 yılının ilk 10 ayında firmalar ve akademisyenlerin iş birliği ile toplam bütçesi 241.995.157,27 TL olan 186 ortak proje çalışması başlatılmıştır. Bu projelerden 5 tanesi ulusal ve 18 tanesi uluslararası kurumlar tarafından fonlanmış, 163 proje ise tamamen sanayi tarafından finanse edilmiştir. 2023 yılı içinde alınan ulusal ve uluslararası patent tescil sayısı 43, ulusal ve uluslararası patent başvurusu 46 olarak gerçekleşmiştir. 2023 sonu itibari ile başvurusu yapılan toplam ulusal ve uluslararası patent başvurusu 659 olup; alınan patent tescil sayısı 348'dir. Sözleşme yönetimi kapsamında ise fikri ve sınai haklar, ticarileştirme ve üniversite-sanayi iş birliği faaliyetlerine yönelik 1135 sözleşme hazırlanmış ve hukuki görüş verilmiştir. 2023 yılında 7 lisans anlaşması imzalanmış, 221.255 TL ticarileştirme geliri elde edilmiştir.

ODTÜ patent portföyünde yer alan Düşük Teknoloji Hazırlık Seviyesine ait buluşların ticarileştirme potansiyelini artırmak için ülkemizde ilk defa bir üniversitenin desteklediği erken aşama fonlama programı olarak ODTÜ TTO Pre-Seed Fund programı kurulmuştur.

2023 yılında ODTÜ TEKNOKENT'te yürütülen faaliyetler ise şöyledir;

Yeni Fikirler Yeni İşler (YFYİ) Hızlandırma Programı farklı girişimci profillerine ulaşmayı hedeflemiş ve program 30'un üzerinde girişimci ekibin katılımıyla tamamlanmıştır. YFYİ kapsamında girişimciler Take Off Startup Summit içinde İstanbul'da iş fikirlerini geniş kitlelere duyurma fırsatı yakalamıştır.

Animasyon Teknolojileri ve Oyun Geliştirme Merkezi (ATOM) kapsamında 2023 yılında 130'a yakın geliştiricinin oluşturduğu 30'u aşkın ekip desteklenmiş, bu ekiplerden 5 tanesi şirketleşmiştir.

MEB, KOSGEB ve ODTÜ TEKNOKENT'in bir arada çalıştığı Eğitim Teknolojileri Kuluçka Merkezi (ETKİM) eğitim teknolojileri, akademisyen girişimciliği, ciddi oyun, etki girişimciliği alanlarında hizmet vermek üzere faaliyetlerine başlamıştır. Ayrıca, ETKİM Kuluçka Merkezi kapsamında eğitim teknolojileri odağında Bursa Coşkunöz Eğitim Vakfı iş birliğiyle EdTECH Girişim Programı, 14 kuluçka şirketinin katılımıyla yürütülmüştür.

TÜBİTAK BiGG 2023-1. Çağrısı kapsamında proje desteğine başvuran 23 ODTÜ TEKNOKENT girişiminden 12 tanesi TÜBİTAK tarafından desteklenmeye değer görülmüştür. KOSGEB'in desteğiyle, Uluslararası Hızlandırıcı Destek Programı çatısı altında, 22 Mayıs- 23 Haziran 2023 tarihleri arasında San Francisco'daki Draper Üniversitesi'nde düzenlenen hızlandırma programına, oyun, sağlık, lojistik gibi çeşitli teknoloji sektörlerinden farklı büyüklüklerdeki sekiz firma katılmıştır.

Faaliyetlerine Bilişim İnovasyon Merkezi'nde devam eden Türkiye'nin Teknokent desteğine sahip ilk ortak çalışma alanı CoZone, 2023 yılında 800'den fazla üye sayısı ile faaliyetlerini devam ettirmektedir.

Teknokent Proje Yönetim ve Danışmanlık Ofisi çatısı altında, HORIZON Europe programı kapsamında 8 ve Digital Europe programı kapsamında 1 olmak üzere, yaklaşık 18 milyon Euro bütçeli toplam 35 projeye destek verilmektedir.

Nihai Yararlanıcı olarak ODTÜ'nün yer aldığı, ODTÜ TEKNOKENT'in ise partner olarak destek verdiği iki Instrument for Pre-Accession Assistance (IPA) projesinde de aktif olarak yer almaktadır. ODTÜ BİLTİR merkezinin liderliğinde yürüten ODTÜ Dijital İnovasyon Merkezi ve ODTÜ Tasarım Fabrikası, ODTÜ GİSAM ve ODTÜ TEKNOKENT ATOM'un yararlanıcı rolünde olduğu ECITE projelerinin Teknik Destek ve Makine-Teçhizat ihalelerine ilişkin süreçler de 2023 yılında başarıyla tamamlanmıştır.

ODTÜ TEKNOKENT, Bpi France'ın da konsorsiyum ortakları arasında yer aldığı bir Avrupa Birliği projesi olan EEN2EIC'nin çağrılarını kapsamında ülkemizde akredite olarak Call-1 ve Call-3 çağrılarını seçilmiştir.

ADİM (Avrupa Dijital İnovasyon Merkezi) programı kapsamında ODTÜ tarafından yürütülen ve ODTÜ TEKNOKENT'in de partneri olduğu ODTÜ Dijital İnovasyon Merkezi projesinin liderliğinde, toplamda 23 farklı konsorsiyum üyesi ile birlikte "EDIH Anatolia" proje önerisi, Sanayi ve Teknoloji Bakanlığı'na sunulmuş olup birinci ve ikinci aşama başvuruları gerçekleştirilmiştir.

Ayrıca Sanayi ve Teknoloji Bakanlığı Kümelenme Destek Programı kapsamında koordinatör rolünde ODTÜ Dijital ve Yeşil Dönüşüm ve Sağlıkta Yapay Zeka Kümelenme başvuruları gerçekleştirilmiştir.

2022 yılı sonunda kurulan INVEST 101, 2023 yılı sonunda 100'den fazla yatırımcıyla birlikte 12,5 milyon dolarlık bir fon büyüklüğüne ulaşarak ikinci kapanışını gerçekleştirmiştir. 2023 yılı içerisinde INVEST 101, beş teknoloji şirketine yatırım yapmıştır.

2023 yılında OYAK Portföy Yönetimi A.Ş ile birlikte dekarbonizasyon ve etki yatırımı odaklı bir Girişim Sermayesi Yatırım Fonu olan “Carbon 06” başvurusu tamamlanmış, yıl sonu itibarıyla SPK tarafından onaylanmıştır. Ek olarak Ankara Kalkınma Ajansı'nın açtığı “Etki Yatırımına Yönelik Bölgesel Girişim Sermayesi” çağrısına da bir proje teklifi sunulmuştur.

3.6. Araştırma Çıktıları

ODTÜ'de yürütülen araştırmaların çıktıları olarak Science Citation Index Expanded (SCI-E), Social Sciences Citation Index (SSCI) ve Arts and Humanities Citation Index (AHCI) kapsamındaki yayınlar, ulusal ve uluslararası destekli araştırma projeleri ve fikri mülkiyete konu olan patentler dahil edilmektedir.

3.6.1. Yayınlar

Aşağıdaki tabloda görüldüğü gibi SCI-E, SSCI ve AHCI kapsamındaki yayınlar, ODTÜ'lü araştırmacılar tarafından yayınlanan makale sayısı hem mutlak değer olarak hem de Öğretim Üyesi (ÖÜ) başına hesaplandığında 5 yıllık süreç içinde genel olarak bir artış eğilimi göstermektedir.

Tablo 22 Bilimsel Yayın İstatistikleri

Yayın	2019	2020	2021	2022	2023
Öğretim üyesi başına SCI-E, SSCI ve A&HCI endeksli dergilerde yıllık makale / derleme sayısı	1,68	1,57	1,68	1,85	1,73
Uluslararası indekslerde yer alan dergilerde (SCI-E, SSCI, AHCI) yayınlanan makale ve eleştiri türündeki yayınların aldığı atıf sayısı	46.758	50.019	53.467	50.425	50.240
Uluslararası endeksli dergilerde (SCI-E, SSCI, AHCI) yayınlanan makale /derleme sayısı	1.271	1.193	1.284	1.364	1.217

3.4. Araştırma Merkezleri Yayın Bilgileri Tabloları

Araştırma merkezlerinin yürütmüş oldukları çalışmalara ilişkin bilgilere aşağıdaki tablolardan ulaşılabilir.

Tablo 23 Araştırma Merkezleri Çalışmaları

Merkez Adı	Çalışma Detayı/Sayısı/Bilgisi
Afet Yönetimi Uygulama ve Araştırma Merkezi	
Yayın	1
Bildiri	1
Poster Sunumu	-
Kitap Bölümü	-
İşbirlikleri (Üniversite-Sanayi, Ulusal, Uluslararası)	3
Proje	1 (Ulusal) + 1 (Uluslararası)
Değerlendirilen Araştırma Başvurusu	-
Deneysel/ Analiz	-
Bilimsel Etkinlik	2
Eğitimler +Seminerler+ Destek Programları (Merkezin Verdiği)	5
Eğitim+ Seminerler (Merkezin Aldığı)	-
Yüksek Lisans Tezi	-
Doktora Tezi	-
Ödüller	-
Aktif Katılımda Bulunulan Toplantılar	8
Filmler/ Tanıtım Filmleri /Film Festivali /Etkinlik/ Sergi	-
Patent/ Faydalı Model	-
Bilim, Teknoloji, Mühendislik ve Matematik Eğitimi Uygulama ve Araştırma Merkezi	
Yayın	-
Bildiri	1
Poster Sunumu	-
Kitap Bölümü	-
İş Birlikleri (Üniversite-Sanayi, Ulusal, Uluslararası)	16
Proje	2
Değerlendirilen Araştırma Başvurusu	-
Deneysel/ Analiz	-
Bilimsel Etkinlik	1
Eğitimler +Seminerler+ Destek Programları (Merkezin Verdiği)	30
Eğitim+ Seminerler (Merkezin Aldığı)	7
Yüksek Lisans Tezi	3
Doktora Tezi	3
Ödüller	-
Aktif Katılımda Bulunulan Toplantılar	2
Filmler/ Tanıtım Filmleri /Film Festivali /Etkinlik/ Sergi	-
Patent/ Faydalı Model	-
Bilgisayar Destekli Tasarım, İmalat ve Robotik Araştırma ve Uygulama Merkezi	
Yayın	-
Bildiri	-
Poster Sunumu	-
Kitap Bölümü	-
İş Birlikleri (Üniversite-Sanayi, Ulusal, Uluslararası)	60
Proje	8
Değerlendirilen Araştırma Başvurusu	1
Deneysel/ Analiz	27
Bilimsel Etkinlik	-
Eğitimler +Seminerler+ Destek Programları (Merkezin Verdiği)	-
Eğitim+ Seminerler (Merkezin Aldığı)	31 Adam-Saat
Yüksek Lisans Tezi	-
Doktora Tezi	-
Ödüller	-
Aktif Katılımda Bulunulan Toplantılar	54
Filmler/ Tanıtım Filmleri /Film Festivali /Etkinlik/ Sergi	5
Patent/ Faydalı Model	-

Biyomalzeme ve Doku Mühendisliği Uygulama ve Araştırma Merkezi	
Yayın	27
Bildiri	11
Poster Sunumu	7
Kitap Bölümü	8
İş Birlikleri (Üniversite-Sanayi, Ulusal, Uluslararası)	3
Proje	6
Değerlendirilen Araştırma Başvurusu	-
Deneysel/ Analiz	21
Bilimsel Etkinlik	7
Eğitimler +Seminerler+ Destek Programları (Merkezin Verdiği)	-
Eğitim+ Seminerler (Merkezin Aldığı)	-
Yüksek Lisans Tezi	12
Doktora Tezi	9
Ödüller	-
Aktif Katılımda Bulunulan Toplantılar	7
Filmler/ Tanıtım Filmleri /Film Festivali /Etkinlik/ Sergi	-
Patent/ Faydalı Model	1
Ekosistem Uygulama ve Araştırma Merkezi	
Yayın	45
Bildiri	15
Poster Sunumu	2
Kitap Bölümü	1
İş Birlikleri (Üniversite-Sanayi, Ulusal, Uluslararası)	4
Proje	7
Değerlendirilen Araştırma Başvurusu	-
Deneysel/ Analiz	11
Bilimsel Etkinlik	3
Eğitimler +Seminerler+ Destek Programları (Merkezin Verdiği)	6
Eğitim+ Seminerler (Merkezin Aldığı)	3
Yüksek Lisans Tezi	2
Doktora Tezi	1
Ödüller	-
Aktif Katılımda Bulunulan Toplantılar	6
Filmler/ Tanıtım Filmleri /Film Festivali /Etkinlik/ Sergi	1
Patent/ Faydalı Model	-
Enerji Malzemeleri ve Depolama Cihazları Uygulama ve Araştırma Merkezi	
Yayın	16
Bildiri	23
Poster Sunumu	-
Kitap Bölümü	1
İş Birlikleri (Üniversite-Sanayi, Ulusal, Uluslararası)	10
Proje	6 (Ulusal), 3 (Uluslararası)
Değerlendirilen Araştırma Başvurusu	-
Deneysel/ Analiz	3
Bilimsel Etkinlik	1 Sempozyum
Eğitimler +Seminerler+ Destek Programları (Merkezin Verdiği)	1 Yaz Okulu
Eğitim+ Seminerler (Merkezin Aldığı)	-
Yüksek Lisans Tezi	44 (Devam Eden), 6 (Tamamlanan)
Doktora Tezi	9 (Devam Eden), 1 (Tamamlanan)
Ödüller	-
Aktif Katılımda Bulunulan Toplantılar	51
Filmler/ Tanıtım Filmleri /Film Festivali /Etkinlik/ Sergi	-
Patent/ Faydalı Model	-
Girişimcilik Araştırma ve Uygulama Merkezi	
Yayın	1

Bildiri	2
Poster Sunumu	-
Kitap Bölümü	1
İş Birlikleri (Üniversite-Sanayi, Ulusal, Uluslararası)	5
Proje	3
Değerlendirilen Araştırma Başvurusu	-
Deney/ Analiz	-
Bilimsel Etkinlik	-
Eğitimler +Seminerler+ Destek Programları (Merkezin Verdiği)	-
Eğitim+ Seminerler (Merkezin Aldığı)	-
Yüksek Lisans Tezi	-
Doktora Tezi	-
Ödüller	-
Aktif Katılımda Bulunulan Toplantılar	10
Filmler/ Tanıtım Filmleri /Film Festivali /Etkinlik/ Sergi	-
Patent/ Faydalı Model	-
Görsel-İşitsel Sistemler Araştırma ve Uygulama Merkezi	
Yayın	-
Bildiri	-
Poster Sunumu	-
Kitap Bölümü	-
İş Birlikleri (Üniversite-Sanayi, Ulusal, Uluslararası)	1
Proje	3
Değerlendirilen Araştırma Başvurusu	-
Deney/ Analiz	-
Bilimsel Etkinlik	-
Eğitimler +Seminerler+ Destek Programları (Merkezin Verdiği)	-
Eğitim+ Seminerler (Merkezin Aldığı)	2 (Teknik Ekipman Eğitimi)
Yüksek Lisans Tezi	-
Doktora Tezi	-
Ödüller	-
Aktif Katılımda Bulunulan Toplantılar	20
Filmler/ Tanıtım Filmleri /Film Festivali /Etkinlik/ Sergi	72
Patent/ Faydalı Model	-
Uzay ve Hızlandırıcı Teknolojiler Uygulama ve Araştırma Merkezi	
Yayın	10 (Uluslararası)
Bildiri	3 (Uluslararası)
Poster Sunumu	-
Kitap Bölümü	-
İş Birlikleri (Üniversite-Sanayi, Ulusal, Uluslararası)	10
Proje	9 (1 Uluslararası, 8 Ulusal)
Değerlendirilen Araştırma Başvurusu	3
Deney/ Analiz	22
Bilimsel Etkinlik	2
Eğitimler +Seminerler+ Destek Programları (Merkezin Verdiği)	-
Eğitim+ Seminerler (Merkezin Aldığı)	4
Yüksek Lisans Tezi	2
Doktora Tezi	1
Ödüller	2 Ödül, 2 ISIF'23 Madalya
Aktif Katılımda Bulunulan Toplantılar	19
Filmler/ Tanıtım Filmleri /Film Festivali /Etkinlik/ Sergi	-
Patent/ Faydalı Model	-
Konfüçyüs Uygulama ve Araştırma Merkezi	
Yayın	-
Bildiri	-
Poster Sunumu	-
Kitap Bölümü	-
İş Birlikleri (Üniversite-Sanayi, Ulusal, Uluslararası)	-

Proje	-
Değerlendirilen Araştırma Başvurusu	-
Deney/ Analiz	-
Bilimsel Etkinlik	-
Eğitimler +Seminerler+ Destek Programları (Merkezin Verdiği)	-
Eğitim+ Seminerler (Merkezin Aldığı)	-
Yüksek Lisans Tezi	-
Doktora Tezi	-
Ödüller	-
Aktif Katılımda Bulunulan Toplantılar	2
Filmler/ Tanıtım Filmleri /Film Festivali /Etkinlik/ Sergi	3
Patent/ Faydalı Model	-
Karadeniz ve Orta Asya Ülkeleri Araştırma Merkezi	
Yayın	1
Bildiri	5
Poster Sunumu	-
Kitap Bölümü	-
İş Birlikleri (Üniversite-Sanayi, Ulusal, Uluslararası)	-
Proje	1
Değerlendirilen Araştırma Başvurusu	-
Deney/ Analiz	1
Bilimsel Etkinlik	7
Eğitimler +Seminerler+ Destek Programları (Merkezin Verdiği)	2
Eğitim+ Seminerler (Merkezin Aldığı)	-
Yüksek Lisans Tezi	-
Doktora Tezi	-
Ödüller	-
Aktif Katılımda Bulunulan Toplantılar	8
Filmler/ Tanıtım Filmleri /Film Festivali /Etkinlik/ Sergi	-
Patent/ Faydalı Model	-
Kaynak Teknolojisi ve Tahribatsız Muayene Araştırma ve Uygulama Merkezi	
Yayın	1
Bildiri	4
Poster Sunumu	-
Kitap Bölümü	-
İş Birlikleri (Üniversite-Sanayi, Ulusal, Uluslararası)	17
Proje	3
Değerlendirilen Araştırma Başvurusu	-
Deney/ Analiz	83
Bilimsel Etkinlik	-
Eğitimler +Seminerler+ Destek Programları (Merkezin Verdiği)	32
Eğitim+ Seminerler (Merkezin Aldığı)	-
Yüksek Lisans Tezi	2
Doktora Tezi	2
Ödüller	-
Aktif Katılımda Bulunulan Toplantılar	2
Filmler/ Tanıtım Filmleri /Film Festivali /Etkinlik/ Sergi	-
Patent/ Faydalı Model	-
İleri Teknolojilerde Test ve Ölçüm Merkezi	
Yayın	9
Bildiri	3
Poster Sunumu	2
Kitap Bölümü	2
İş Birlikleri (Üniversite-Sanayi, Ulusal, Uluslararası)	-
Proje	8
Değerlendirilen Araştırma Başvurusu	-

Deney/ Analiz	3743 Deney Başvurusu / 18533 Numune Analizi
Bilimsel Etkinlik	4 (Kongre Katılımı)
Eğitimler +Seminerler+ Destek Programları (Merkezin Verdiği)	3
Eğitim+ Seminerler (Merkezin Aldığı)	1 (Kurs)
Yüksek Lisans Tezi	-
Doktora Tezi	-
Ödüller	-
Aktif Katılımda Bulunulan Toplantılar	2 (Çalışma Ziyareti)
Filmler/ Tanıtım Filmleri /Film Festivali /Etkinlik/ Sergi	-
Patent/ Faydalı Model	1
Yapılı Çevre ve Tasarım Uygulama ve Araştırma Merkezi	
Yayın	-
Bildiri	-
Poster Sunumu	-
Kitap Bölümü	-
İş Birlikleri (Üniversite-Sanayi, Ulusal, Uluslararası)	-
Proje	1
Değerlendirilen Araştırma Başvurusu	-
Deney/ Analiz	-
Bilimsel Etkinlik	1 Çalıştay
Eğitimler +Seminerler+ Destek Programları (Merkezin Verdiği)	2
Eğitim+ Seminerler (Merkezin Aldığı)	-
Yüksek Lisans Tezi	-
Doktora Tezi	-
Ödüller	-
Aktif Katılımda Bulunulan Toplantılar	11
Filmler/ Tanıtım Filmleri /Film Festivali /Etkinlik/ Sergi	-
Patent/ Faydalı Model	-
Kariyer Planlama Uygulama ve Araştırma Merkezi	
Yayın	-
Bildiri	-
Poster Sunumu	-
Kitap Bölümü	-
İş Birlikleri (Üniversite-Sanayi, Ulusal, Uluslararası)	-
Proje	-
Değerlendirilen Araştırma Başvurusu	-
Deney/ Analiz	-
Bilimsel Etkinlik	-
Eğitimler +Seminerler+ Destek Programları (Merkezin Verdiği)	255 (Kariyer Planlama Dersi, Kariyer Fuarı, Bireysel Danışmanlık, Yüz Yüze İk Odtü'de Etkinliği)
Eğitim+ Seminerler (Merkezin Aldığı)	-
Yüksek Lisans Tezi	-
Doktora Tezi	-
Ödüller	-
Aktif Katılımda Bulunulan Toplantılar	1 (Cumhurbaşkanlığı İnsan Kaynakları Ofisi-İstanbul İnsan Kaynakları Forumu)
Filmler/ Tanıtım Filmleri /Film Festivali /Etkinlik/ Sergi	-
Patent/ Faydalı Model	-
Uzaktan Eğitim Uygulama ve Araştırma Merkezi	
Yayın	-
Bildiri	-
Poster Sunumu	-
Kitap Bölümü	-
İş Birlikleri (Üniversite-Sanayi, Ulusal, Uluslararası)	1

Proje	3
Değerlendirilen Araştırma Başvurusu	-
Deney/ Analiz	-
Bilimsel Etkinlik	-
Eğitimler +Seminerler+ Destek Programları (Merkezin Verdiği)	6
Eğitim+ Seminerler (Merkezin Aldığı)	2
Yüksek Lisans Tezi	-
Doktora Tezi	-
Ödüller	-
Aktif Katılımda Bulunulan Toplantılar	4
Filmler/ Tanıtım Filmleri /Film Festivali /Etkinlik/ Sergi	-
Patent/ Faydalı Model	-
Görüntü Analizi Uygulama ve Araştırma Merkezi	
Yayın	2
Bildiri	4
Poster Sunumu	3
Kitap Bölümü	-
İş Birlikleri (Üniversite-Sanayi, Ulusal, Uluslararası)	2 Uluslararası İş Birliği
Proje	5
Değerlendirilen Araştırma Başvurusu	-
Deney/ Analiz	1
Bilimsel Etkinlik	-
Eğitimler +Seminerler+ Destek Programları (Merkezin Verdiği)	-
Eğitim+ Seminerler (Merkezin Aldığı)	1
Yüksek Lisans Tezi	2
Doktora Tezi	1
Ödüller	-
Aktif Katılımda Bulunulan Toplantılar	1
Filmler/ Tanıtım Filmleri /Film Festivali /Etkinlik/ Sergi	-
Patent/ Faydalı Model	-
Öğrenme ve Öğretmeyi Geliştirme Uygulama ve Araştırma Merkezi	
Yayın	-
Bildiri	-
Poster Sunumu	-
Kitap Bölümü	-
İş Birlikleri (Üniversite-Sanayi, Ulusal, Uluslararası)	-
Proje	-
Değerlendirilen Araştırma Başvurusu	-
Deney/ Analiz	-
Bilimsel Etkinlik	-
Eğitimler +Seminerler+ Destek Programları (Merkezin Verdiği)	12 Seminer, 70 Oturum Bireysel Destek, 23 Birebir Akademik Destek, 1 Uygulamalı Grup Etkinliği, Öğrencilere Yönelik 1 Akademik Destek Programı, Öğretim Üyelerine Yönelik 3 Program ve 7 Seminer, 2 Kahve Saati Toplantısı
Eğitim+ Seminerler (Merkezin Aldığı)	-
Yüksek Lisans Tezi	-
Doktora Tezi	-
Ödüller	-
Aktif Katılımda Bulunulan Toplantılar	-
Filmler/ Tanıtım Filmleri /Film Festivali /Etkinlik/ Sergi	-
Patent/ Faydalı Model	-
Petrol Araştırma Merkezi	
Yayın	-

Bildiri	3
Poster Sunumu	-
Kitap Bölümü	-
İş Birlikleri (Üniversite-Sanayi, Ulusal, Uluslararası)	10
Proje	9
Değerlendirilen Araştırma Başvurusu	-
Deney/ Analiz	2.487 Adet Numunenin Analizi Gerçekleştirilmiştir.
Bilimsel Etkinlik	2
Eğitimler +Seminerler+ Destek Programları (Merkezin Verdiği)	5
Eğitim+ Seminerler (Merkezin Aldığı)	10
Yüksek Lisans Tezi	-
Doktora Tezi	-
Ödüller	-
Aktif Katılımda Bulunulan Toplantılar	16
Filmler/ Tanıtım Filmleri /Film Festivali /Etkinlik/ Sergi	-
Patent/ Faydalı Model	-
Robotik ve Yapay Zeka Teknolojileri Uygulama ve Araştırma Merkezi	
Yayın	21
Bildiri	5
Poster Sunumu	-
Kitap Bölümü	3
İş Birlikleri (Üniversite-Sanayi, Ulusal, Uluslararası)	6
Proje	24
Değerlendirilen Araştırma Başvurusu	-
Deney/ Analiz	-
Bilimsel Etkinlik	-
Eğitimler +Seminerler+ Destek Programları (Merkezin Verdiği)	12
Eğitim+ Seminerler (Merkezin Aldığı)	1
Yüksek Lisans Tezi	34
Doktora Tezi	13
Ödüller	-
Aktif Katılımda Bulunulan Toplantılar	9
Filmler/ Tanıtım Filmleri /Film Festivali /Etkinlik/ Sergi	-
Patent/ Faydalı Model	-
Rüzgâr Enerjisi Teknolojileri Uygulama ve Araştırma Merkezi	
Yayın	17
Bildiri	16
Poster Sunumu	-
Kitap Bölümü	-
İş Birlikleri (Üniversite-Sanayi, Ulusal, Uluslararası)	16
Proje	9 Adet (3 TÜBİTAK-1 Ab-1 BAP -1 Uluslararası İş Birliği 1 HORIZON-2 TEI TTO)
Değerlendirilen Araştırma Başvurusu	-
Deney/ Analiz	17
Bilimsel Etkinlik	11
Eğitimler +Seminerler+ Destek Programları (Merkezin Verdiği)	7
Eğitim+ Seminerler (Merkezin Aldığı)	1
Yüksek Lisans Tezi	9 (4 Devam Eden -5 Tamamlanan)
Doktora Tezi	7 (6 Devam Eden-1 Tamamlanan)
Ödüller	-
Aktif Katılımda Bulunulan Toplantılar	20
Filmler/ Tanıtım Filmleri /Film Festivali /Etkinlik/ Sergi	1
Patent/ Faydalı Model	-
Sürekli Eğitim Merkezi	
Yayın	-

Bildiri	-
Poster Sunumu	-
Kitap Bölümü	-
İş Birlikleri (Üniversite-Sanayi, Ulusal, Uluslararası)	1
Proje	-
Değerlendirilen Araştırma Başvurusu	-
Deney/ Analiz	-
Bilimsel Etkinlik	-
Eğitimler +Seminerler+ Destek Programları (Merkezin Verdiği)	42
Eğitim+ Seminerler (Merkezin Aldığı)	-
Yüksek Lisans Tezi	-
Doktora Tezi	-
Ödüller	-
Aktif Katılımda Bulunulan Toplantılar	-
Filmler/ Tanıtım Filmleri /Film Festivali /Etkinlik/ Sergi	-
Patent/ Faydalı Model	-
Siber Savunma ve Güvenlik Uygulama ve Araştırma Merkezi	
Yayın	-
Bildiri	-
Poster Sunumu	-
Kitap Bölümü	-
İş Birlikleri (Üniversite-Sanayi, Ulusal, Uluslararası)	-
Proje	-
Değerlendirilen Araştırma Başvurusu	-
Deney/ Analiz	-
Bilimsel Etkinlik	3
Eğitimler +Seminerler+ Destek Programları (Merkezin Verdiği)	12
Eğitim+ Seminerler (Merkezin Aldığı)	-
Yüksek Lisans Tezi	-
Doktora Tezi	-
Ödüller	-
Aktif Katılımda Bulunulan Toplantılar	5
Filmler/ Tanıtım Filmleri /Film Festivali /Etkinlik/ Sergi	-
Patent/ Faydalı Model	-
Tarihsel Çevre Değerlerini Araştırma ve Uygulama Merkezi	
Yayın	1
Bildiri	8
Poster Sunumu	-
Kitap Bölümü	3
İş Birlikleri (Üniversite-Sanayi, Ulusal, Uluslararası)	2
Proje	13
Değerlendirilen Araştırma Başvurusu	-
Deney/ Analiz	-
Bilimsel Etkinlik	-
Eğitimler +Seminerler+ Destek Programları (Merkezin Verdiği)	20
Eğitim+ Seminerler (Merkezin Aldığı)	1
Yüksek Lisans Tezi	-
Doktora Tezi	-
Ödüller	-
Aktif Katılımda Bulunulan Toplantılar	1
Filmler/ Tanıtım Filmleri /Film Festivali /Etkinlik/ Sergi	-
Patent/ Faydalı Model	-
Tasarım ve Ön Modelleme Uygulama ve Araştırma Merkezi	
Yayın	2
Bildiri	3
Poster Sunumu	-
Kitap Bölümü	-
İş Birlikleri (Üniversite-Sanayi, Ulusal, Uluslararası)	1

Proje	2
Değerlendirilen Araştırma Başvurusu	2
Deney/ Analiz	2
Bilimsel Etkinlik	1
Eğitimler +Seminerler+ Destek Programları (Merkezin Verdiği)	1
Eğitim+ Seminerler (Merkezin Aldığı)	3
Yüksek Lisans Tezi	4
Doktora Tezi	-
Ödüller	-
Aktif Katılımda Bulunulan Toplantılar	10
Filmler/ Tanıtım Filmleri /Film Festivali /Etkinlik/ Sergi	-
Patent/ Faydalı Model	-
Toplum ve Bilim Uygulama ve Araştırma Merkezi	
Yayın	1
Bildiri	-
Poster Sunumu	-
Kitap Bölümü	1
İş Birlikleri (Üniversite-Sanayi, Ulusal, Uluslararası)	-
Proje	-
Değerlendirilen Araştırma Başvurusu	-
Deney/ Analiz	-
Bilimsel Etkinlik	112
Eğitimler +Seminerler+ Destek Programları (Merkezin Verdiği)	-
Eğitim+ Seminerler (Merkezin Aldığı)	3
Yüksek Lisans Tezi	-
Doktora Tezi	-
Ödüller	-
Aktif Katılımda Bulunulan Toplantılar	7
Filmler/ Tanıtım Filmleri /Film Festivali /Etkinlik/ Sergi	3
Patent/ Faydalı Model	-
Bilim ve Teknoloji Politikaları Araştırma Merkezi	
Yayın	12
Bildiri	24
Poster Sunumu	-
Kitap Bölümü	2
İş Birlikleri (Üniversite-Sanayi, Ulusal, Uluslararası)	1
Proje	5
Değerlendirilen Araştırma Başvurusu	-
Deney/ Analiz	-
Bilimsel Etkinlik	4
Eğitimler +Seminerler+ Destek Programları (Merkezin Verdiği)	18
Eğitim+ Seminerler (Merkezin Aldığı)	-
Yüksek Lisans Tezi	9
Doktora Tezi	2
Ödüller	-
Aktif Katılımda Bulunulan Toplantılar	-
Filmler/ Tanıtım Filmleri /Film Festivali /Etkinlik/ Sergi	-
Patent/ Faydalı Model	-
ODTÜ-TSK Modelleme ve Simülasyon Araştırma ve Uygulama Merkezi	
Yayın	4
Bildiri	8
Poster Sunumu	3
Kitap Bölümü	1
İş Birlikleri (Üniversite-Sanayi, Ulusal, Uluslararası)	5
Proje	6
Değerlendirilen Araştırma Başvurusu	3

Deney/ Analiz	516
Bilimsel Etkinlik	3
Eğitimler +Seminerler+ Destek Programları (Merkezin Verdiği)	8
Eğitim+ Seminerler (Merkezin Aldığı)	-
Yüksek Lisans Tezi	11
Doktora Tezi	6
Ödüller	-
Aktif Katılımda Bulunulan Toplantılar	1
Filmler/ Tanıtım Filmleri /Film Festivali /Etkinlik/ Sergi	-
Patent/ Faydalı Model	-
Uygulamalı Etik Araştırma Merkezi	
Yayın	-
Bildiri	3
Poster Sunumu	-
Kitap Bölümü	-
İşbirlikleri (Üniversite-Sanayi, Ulusal, Uluslararası)	-
Proje	1 (Uluslararası)
Değerlendirilen Araştırma Başvurusu	1
Deney/ Analiz	-
Bilimsel Etkinlik	6
Eğitimler +Seminerler+ Destek Programları (Merkezin Verdiği)	-
Eğitim+ Seminerler (Merkezin Aldığı)	-
Yüksek Lisans Tezi	-
Doktora Tezi	-
Ödüller	-
Aktif Katılımda Bulunulan Toplantılar	6
Filmler/ Tanıtım Filmleri /Film Festivali /Etkinlik/ Sergi	-
Patent/ Faydalı Model	-
Yapılı Çevre ve Tasarım Uygulama ve Araştırma Merkezi	
Yayın	5
Bildiri	1
Poster Sunumu	
Kitap Bölümü	
İş Birlikleri (Üniversite-Sanayi, Ulusal, Uluslararası)	1
Proje	4
Değerlendirilen Araştırma Başvurusu	1
Deney/ Analiz	-
Bilimsel Etkinlik	-
Eğitimler +Seminerler+ Destek Programları (Merkezin Verdiği)	4
Eğitim+ Seminerler (Merkezin Aldığı)	-
Yüksek Lisans Tezi	3
Doktora Tezi	2
Ödüller	-
Aktif Katılımda Bulunulan Toplantılar	7
Filmler/ Tanıtım Filmleri /Film Festivali /Etkinlik/ Sergi	-
Patent/ Faydalı Model	-

BÖLÜM-IV

ODTÜ'DE TOPLUMSAL KATKI

ODTÜ 2023-2027 Stratejik Planı'nda vurgulandığı gibi bilgi birikimlerini toplumsal katkı faydası gözeterek paylaşmayı amaçlamaktadır. Buna yönelik olarak halka açık etkinliklerin yaygınlaştırılması ve toplumca görünürlüğünün artırılması kapsamında ODTÜ Sürekli Eğitim Merkezi (SEM), Toplum ve Bilim Uygulama ve Araştırma Merkezi (TBM), Yabancı Diller Yüksekokulu (YDYO) ve öğrenci toplulukları bünyesinde çeşitli etkinlikler düzenlenmiştir.

4.1. HAYAT BOYU ÖĞRENME

4.1.1. Toplumsal Katkı Projeleri

Toplumda bilimsel farkındalık düzeyini artırmak üzere araştırma yapmak, toplumun bilimsel ve teknolojik konulara olan ilgisini yükseltmek, topluma bilimi sevdirmek ve bilimin gündelik yaşamda kullanımını artırmak, ilköğretimden başlayarak toplumun her katmanında bilimsel yaklaşım ve araştırma, yaratıcılık ve analiz yeteneğini geliştirmeyi özendirmek üzere faaliyetlerde bulunmak, toplum ve bilim arasındaki bağları güçlendirmek, üniversitelerin topluma yönelik faaliyetlerini artırmak ve bu tür faaliyetleri özendirmek amacıyla kurulan Toplum ve Bilim Uygulama ve Araştırma Merkezi (<https://tbm.metu.edu.tr/>) aşağıdaki faaliyetleri yürütmektedir.

4.1.2. Toplum ve Bilim Merkezi Sergi Alanı

Sergi Alanı'nda bulunan Açık Hava Sergisi, Bilim ve Teknoloji Tarihi Sergisi, Klasik Otomobil Sergisi, Bilim Merkezi ve Bilim Atölyeleri binalarına yönelik çeşitli altyapı çalışmaları yürütülmüştür.

4.1.3. Toplumsal Katkı

- 29 Nisan 2023 Cumartesi günü, 23 Nisan Ulusal Egemenlik ve Çocuk Bayramı, Toplum ve Bilim Uygulama ve Araştırma Merkezi'nde (TBM) bilimsel etkinliklerle kutlanmıştır.
- Bilim İletişimi Ofisi tarafından Toplum ve Bilim Uygulama ve Araştırma Merkezi iş birliğiyle düzenlenen Araştırmanı Anlat adlı yarışmamız 23 Aralık 2023 tarihinde Toplum ve Bilim Merkezi Sergi Alanı'nda bulunan Bilim Merkezi binasında yapılmıştır.
- Merkez personeli Öğr. Gör. Merve Aytekin Bircan tarafından organize edilen Yaz Bilim Okulu kapsamında çeşitli özel ve devlet okullarından gelen 6. sınıf öğrencileri doktora

tez çalışması kapsamında yürütülen çalışmaya katılmış ve toplam 15 öğrenci Cam Silo Binasında çeşitli etkinliklerle 21-25 Ağustos tarihleri arasında beş gün boyunca ağırlanmıştır.

- ODTÜ İlköğrenci Topluluğu tarafından depremzede öğrencilere yönelik organize edilen etkinlik kapsamında Anfa Okulları'ndan gelen ve 4. ile 8. sınıf arasında bulunan 188 öğrenci, çeşitli bilimsel etkinliklerle merkezimizde ağırlanmıştır (21 Mart–12 Nisan 2023).
- ABC Okulları'ndan International Baccalaureate Programme (IB PYP) Projesi kapsamında 1 öğretmen ve 4. Sınıf seviyesinde 10 öğrenci, 14 Nisan 2023 tarihinde TBM Sergi Alanı'nı ziyaret etmişlerdir. Ziyaretçilere TBM Sergi Alanı tanıtılmış ve proje doğrultusunda hazırladıkları sorular Dr. İlker Koç tarafından cevaplandırılmıştır.
- ODTÜ Akademik Gelişim (AGEP) Programı kapsamında, Rektör Danışmanları Prof. Dr. Ömer Delialioğlu ve Doç. Dr. Bahar Öz koordinasyonunda programda yer alan ODTÜ öğretim üyeleri 28 Nisan 2023 12.00-14.00 saatleri arasında TBM Sergi Alanı'nı ziyaret etmişlerdir. Gezi sürecinde, Rektör Danışmanı (TBM Müdürü) Prof. Dr. Y. Eren Kalay tarafından TBM tanıtım sunumu yapılmış ve heyet çeşitli etkinliklerle Sergi Alanı'nda ağırlanmıştır.
- ODTÜ Eğitim Fakültesi Matematik ve Fen Bilimleri Eğitimi Bölümü öğrencileriyle “Fen Bilimleri Öğretim Yöntemleri II” dersi kapsamında bir doğa gezisi gerçekleştirilmiştir.
- ODTÜ Kariyer Planlama Uygulama ve Araştırma Merkezi tarafından TÜBİTAK 4005 desteği ile düzenlenen KARDAN Projesi kapsamında, Rektörümüz Prof. Dr. Mustafa Verşan Kök, TÜBİTAK Başkanı Dr. Hasan Mandal ve projede yer alan akademisyenler 12 Mayıs 2023 11.00-14.00 saatleri arasında TBM Sergi Alanı'nı ziyaret etmişlerdir. Gezi sürecinde, TBM Personeli tarafından TBM tanıtımı yapılarak TBM Binaları heyete gezdirilmiştir. Heyetin proje kapsamında kapanış toplantısı ve sertifika töreni Sergi Alanı Cam Binada gerçekleştirilmiştir.
- 16 Mayıs 2023 Salı günü 18 öğrenci ve 1 öğretmen ve 18 Mayıs 2023 Perşembe günü 34 öğrenci ve 2 öğretmenin katılımıyla “Kod Blokları ile 3B Modelleme” etkinliği gerçekleştirilmiştir.
- Merkez sergi alanında hazırlıklarına 10 Temmuz 2023 Pazartesi itibari ile başlanan Anadolu Gezegen Gezini yarışması 20-23 Temmuz 2023 tarihleri arasında merkez sergi alanında gerçekleştirilmiştir. Merkez yarışmaya lojistik destek sağlamıştır.

- 3 Ağustos 2023 tarihinde Koç Üniversitesi Vehbi Koç Ankara Araştırma ve Uygulama Merkezinden gelen 3 yetkiliye, yürütülen çalışmalar ile ilgili olarak merkez müdürü Prof. Dr. Y. Eren Kalay tarafından sunum yapılmış ve merkez personeli tarafından merkez sergi alanındaki binalarımız gezdirilmiş ve tanıtılmıştır.
- Türk Japon Vakfı Yaz Okulu kapsamında gelen toplam 32 öğrenci ve 7 öğretmen merkez sergi alanında 26 Temmuz 2023 tarihinde çeşitli etkinliklerle ağırlanmıştır.
- ODTÜ İlkay Öğrenci Topluluğu tarafından organize edilen Yaz Bilim Okulu kapsamında ülkemizin dört bir yanından gelen 40 öğretmen, 80 ortaokul ve 20 lise öğrencisi merkez sergi alanında çeşitli etkinliklerle 20-21 Eylül 2023 tarihi boyunca ağırlanmıştır.
- Koç Üniversitesi Vehbi Koç Ankara Araştırmaları Uygulama ve Araştırma Merkezi (VEKAM), Çankaya Belediyesi ve Koleksiyoncular Derneği tarafından Çankaya Belediyesi Doğan Taşdelen Çağdaş Sanatlar Merkezi'nde 2-31 Ekim 2023 tarihleri arasında gezilebilen “Ya İstiklal Ya Ölüm! Cumhuriyet Yolunda” sergisine, anılan tarihler arasını kapsayacak şekilde geçici olarak dört adet eser ile destek sağlanmıştır.
- “Rektörlük Ders Sersi” kapsamında 2 Ekim 2023 tarihinde ODTÜ Kültür ve Kongre Merkezi Kemal Kurdaş Salonunda “Hayallerinizi Uçurun (Launching Your Big Dreams)” başlıklı bir seminer veren NASA Emekli Astronotu Dorothy Marie “Dottie” Metcalf-Lindenburger, seminer sonrası ABD Büyükelçiliği'nden bir heyet ile Toplum ve Bilim Merkezi Sergi Alanı'nı ziyaret etmiş, bu ziyaret sırasında ODTÜ Astronomi Topluluğu ile Bilim Atölyeleri Binası (Cam Bina)'nda bir söyleşi gerçekleştirmiştir.
- ODTÜ Tasarım Fabrikası tarafından organize edilen, 2 Ekim 2023 tarihinde başlayan ve 6 Ekim'e kadar devam eden Uluslararası Tasarım Fabrikaları Haftası (IDFW – International Design Factory Week) kapsamında yurt dışından gelen katılımcılar Toplum ve Bilim Merkezi Sergi Alanı'nda her gün 17:30-19:00 saatleri arasında ağırlanmıştır.
- 13 Ekim 2023 Cuma günü Mensuplara Özel TBM Güz Dönemi “Açılış Etkinliği” gerçekleştirilmiştir.
- LEGO tarafından organize edilen bir workshop kapsamında çeşitli okullardan gelen öğretmenler, Bilim Merkezi binamızdaki gösteri alanı ve Lego sınıfında etkinliğe katılmışlardır. Farklı katılımcı gruplarından oluşan 3 farklı seans ile gerçekleştirilen etkinlik 11:30-16:00 saatleri arasında tamamlanmıştır.

- Cumhuriyetimizin 100. Yılı etkinlikleri kapsamında ODTÜ Rektörlüğü tarafından Kültür ve Kongre Merkezi'nde düzenlenen resepsiyonda Merkezimize ait 1 adet klasik otomobil sergilenmiştir.
- ODTÜLÜ Dergisinin “Dijitalleştirebildiklerimizden misiniz? İnsanlık dijital evrene mi taşınıyor?” temalı yeni sayısı (71. Sayı) için Merkez Öğretim Görevlisi Merve Aytekin Bircan tarafından hazırlanan “Teknoloji Dönüşüyor, Peki Ya Toplum?” başlıklı yazı Ocak-Haziran sayısında (s.32-37) yayınlanmıştır.
- TÜBİTAK'tan gelen 15 kişilik bir heyet 24 Kasım 2023 tarihinde 14:00-15:30 saatleri arasında TBM Sergi Alanı'nı ziyaret etmiştir. Gezi sürecinde, Rektör Danışmanı (TBM Müdürü) Prof. Dr. Y. Eren Kalay tarafından TBM tanıtım sunumu yapılmış ve sergi alanında bulan binalar merkez personeli tarafından gezdirilmiştir.
- Topluma Hizmet Uygulamaları (Community Service) dersi kapsamında bir ODTÜ Eğitim Fakültesi Bilgisayar ve Öğretim Teknolojileri Eğitimi (BÖTE) Bölümü 3.sınıf öğrencimize merkezimizde gönüllü çalışma imkânı sunulmuş ve güz dönemi boyunca öğrencimizle çeşitli çalışmalar yürütülmüştür (10 Ekim 2023-15 Ocak 2024)

4.2. ODTÜ Sürekli Eğitim Merkezi (SEM)

Sürekli Eğitim Merkezi 2023 yılında 26 sözleşmeli, 16 genel katılıma açık olmak üzere toplam 42 seminer gerçekleştirmiştir. Bu seminerlerle ilgili bilgiler aşağıda sunulmaktadır.

Tablo 24 2023 Yılı Tüm Seminerler

	Saat	Kişi	Kişi-Saat
Genel Katılıma Açık Eğitimler	791	916	67.044
Sözleşmeli Eğitimler	1.634	2.370	73.995
Tüm Eğitimler	2.425	3.286	141.039

2023 yılında düzenlenen sözleşmeli seminerlerle ilgili özet bilgi aşağıdaki sunulmaktadır.

Tablo 25 2023 Yılı Sözleşmeli Seminerler

Firma/Kurum	Seminerin Konusu	Bölüm	Saat	Kişi	Adam Saat
SEM	Kaynak Mühendisliği Eğitimi	KTM	514	58	29.812
Özel Kültür Yayınları	Değişimin Lideri Öğretmen	BÖTE	3	70	210
MESS Eğitim Vakfı	Modern Elektrik Dağıtım Sistemleri Temelleri	Elk. Elektr. Müh.	12	50	600
SÜTAŞ	Teknolojik İnovasyon Yönetimi	İşletme	24	26	624
SEM	Tahribatsız Muayene	KTM	24	80	1.920
İş Bankası A.Ş.	Blok Zincir Semineri	Enformatik	4	450	1.800
Acıbadem Sağlık Hiz. Ve Tic. A.Ş.	Hemşirelik Hizmetleri Haftası	BÖTE	4	450	1.800
ASELSAN	Hava ve Uzay Mühendisliği Navigasyon Eğitimi	Havacılık ve Uzay Müh.	24	15	360
SEM	Kaynak Mühendisliği Eğitimi	KTM	514	41	21.074
Türk Telekom	Yetişkin Eğitimi ve Gelişim Psikolojisi	BÖTE	3	40	120
Ödemiş Özel Dünya Koleji	Her Çocuk Öğrenir; Ama Nasıl?	BÖTE	3	40	120
TED Sivas Koleji	Her Çocuk Öğrenir; Ama Nasıl?	BÖTE	3	40	120
EREN ENRJI	Eğiticinin Eğitimi	BÖTE	4	20	80
Bandırma Amerikan Kültür	Her Çocuk Öğrenir	BÖTE	4	450	1.800
REPKON A.Ş.	Titreşim Mekanığı	Mak. Müh.	12	20	240
Medicana Eğitim Hiz. Tic. A.Ş	Öğrenmenin Bilimsel Temelleri	BÖTE	6	60	360
Başkent Ün. Özel İlk ve Ortaöğretim Okulları	Sınıfa Özel Öğretim Metodu	BÖTE	3	80	240
Terakki Vakfı	Öğretim Tasarımı Geliştirme	BÖTE	12	30	360
Genelkurmay Bşk.	Uluslararası Askeri Diplomasi	YDYO, Uluslararası İlişkiler	315	25	7.875
TED Kayseri Koleji	Öğrenmenin Zihindeki Yolcuğu - Her Çocuk Öğrenir, Ama Nasıl?	BÖTE	3	120	360
Medicana Eğitim Hiz. Tic. A. Ş	Matematik Öğretiminde Nitelik: Singapur CPA Yaklaşımı	Fen ve Mat. Bil.	3	60	180
Dalsan A.Ş.	Kuru Duvar Sistemleri Tasarım ve Denetim İnternete Dayalı Sertifika Programı	İnş. Müh.	30	60	1.800
Tübitak Sage	Kaynak Eğitimi	KTM	40	20	800
Tübitak Sage	Kaynak Eğitimi	KTM	40	20	800
Etibakır A.Ş.	Madencilikte Süreç Farkındalığı ve Yönetimi Sertifika Programı	Maden Müh.	24	15	360
K2C Danışmanlık Ltd. Şti.	Öğrenme	BÖTE	6	30	180
Toplam			1.634	2.370	73.995

2023 yılında düzenlenen genel katılıma açık seminerlerle ilgili özet bilgi aşağıdaki tabloda sunulmaktadır.

Tablo 26 2023 Yılı Genel Katılıma Açık Seminerleri

Seminerin Konusu	Bölüm	Saat	Kişi	Adam Saat
Yapı Bilgi Modelleme Uzmanı Sertifika Programı	Mimarlık	60	31	1.860
Yapı Bilgi Modelleme Uzmanı Sertifika Programı	Mimarlık	60	36	2.160
Yapı Bilgi Modelleme Uzmanı Sertifika Programı	Mimarlık	60	37	2.220
Yapı Bilgi Modelleme Uzmanı Sertifika Programı	Mimarlık	60	38	2.280
Psikanalize Giriş Eğitimi 1. Modül	Psikoloji	15	26	390
Psikanalize Giriş Eğitimi 2. Modül	Psikoloji	15	24	360
Yapı Bilgi Modelleme Uzmanı Sertifika Programı	Mimarlık	60	36	2.160
Sanal Gerçeklik ile Maruz Bırakma Terapisi	BÖTE	10	6	60
26. Grup Bilgi Teknolojileri Sertifika Programı 2. Dönem	Bilgisayar Müh.	84	187	15.708
Taramalı Elektron Mikroskobu Sertifika Programı	Merkez Lab.	30	7	210
26. Grup Bilgi Teknolojileri Sertifika Programı 3. Dönem	Bilgisayar Müh.	84	134	11.256
26. Grup Bilgi Teknolojileri Sertifika Programı 4. Dönem	Bilgisayar Müh.	84	120	10.080
Taramalı Elektron Mikroskobu Sertifika Programı	Merkez Lab.	30	6	180
27. Grup Bilgi Teknolojileri Sertifika Programı 1. Dönem	Bilgisayar Müh.	84	210	17.640
Bibliyometrik Yöntemlerle Araştırma Çıktılarının Değerlendirmesi (Çevrimiçi)	Online	25	12	300
Taramalı Elektron Mikroskobu Sertifika Programı	Merkez Lab.	30	6	180
Toplam		791	916	67.044

4.3. ADIM ODTÜ

Rektörlük Kurumsal İletişim Ofisi ve ODTÜ Geliştirme Vakfı ortak çalışması olan AdımODTÜ, öğrencilerimizin ve mensuplarımızın bilimsel araştırma ve toplumsal katkı odaklı projelerine, toplumun her kesiminin dilediği tutar ile maddi destek verebilecekleri, projelerin duyurulmasına katkıda bulunabilecekleri ve hatta gönüllü olarak projelerde yer alabilecekleri bir iletişim-paylaşım-hareket platformudur.

Final Dönemi ODTÜ'lünün Sandviç ve Kahvesi Benden Projesi

AdımODTÜ bağışçılarımızın destekleriyle, 2023 Güz ve Bahar yarıyılları final haftasında kütüphanede ve Mimarlık fakültesi stüdyolarında geç saatlere kadar çalışan öğrencilere, 9, 11 ve 13 Ocak 2023 (3.000 adet) ve 12, 14 ve 16 Haziran 2023 (3.500 adet) tarihlerinde toplam 6.500 adet ücretsiz sandviç paketi, taze sıkılmış meyve suyu, limonata, kek, meyve, kahve, su ve bağışçılarımızın mesajlarını içeren şans kurabiyeleri ikram edilmiştir. Sandviç dağıtım etkinliklerine, METU Blockchain, Gastronomi, Matematik, Kimya, ODTÜ Go, ODTÜ Hip-Hop (OBC Family), ODTÜ Caz, ODTÜ Radyo ve Bilim Kurgu ve Fantezi Toplulukları destek olmuşlardır.

ODTÜ'lü Öğrencimin Yanındayım Projesi

Kahramanmaraş merkezli depremden etkilenen Kahramanmaraş, Adana, Malatya, Adıyaman, Hatay, Şanlıurfa, Diyarbakır, Gaziantep, Kilis, Osmaniye illerinde ikamet eden ODTÜ'lü öğrencilerimize burs sağlamak üzere, AdımODTÜ tarafından 7 Şubat 2023 tarihinde başlatılan proje kapsamında, mezunlarımız, mensuplarımız ve ODTÜ dostlarının katkılarıyla bir burs fonu oluşturulmuş; depremden etkilenen ve Rektörlüğümüz Burs ve Yardım Ofisine başvuran ODTÜ'lü öğrencilerimize destek sağlanmıştır. Proje ile ilgili detaylara aşağıdaki linkten ulaşılabilir: <https://adimodtu.org.tr/proje/odtu-lu-ogrencimin-yanindayim->

Cumhuriyetin 100. Yılında Geleceğe Burs Ver Projesi

Cumhuriyetimizin 100. Yılında, ODTÜ Geliştirme Vakfı desteğiyle, başta depremzede öğrencilerimiz olmak üzere ODTÜ'lü öğrencilere burs sağlamak amacıyla, Nisan 2023 tarihinde, Ankara Valiliği'nin 196668 sayılı oluru ile toplam hedefi 5 milyon TL olan bir bağış kampanyası başlatılmıştır. Kampanyaya Havale / EFT yoluyla katkı sağlanabildiği gibi; tüm GSM operatörlerinden ODTÜ yazıp 9466'ya kısa mesaj göndererek ODTÜ'lü öğrencilerimizin eğitimine 100 TL tutarında destek olunabilmektedir.

AdımODTÜ Ücretsiz Film Gösterim Etkinliği

AdımODTÜ ücretsiz film gösterim etkinliklerinin onuncusu, 7 Haziran 2023 akşamı, ODTÜ Devrim Stadyumunda gerçekleştirilmiştir. Titanic filminin gösterildiği açık hava film etkinliğe 8.000'e yakın öğrenci katılmıştır. Öğrencilere patlamış mısır, limonata, pamuk şeker, kahve, su, dondurma, nohutlu pilav ve makarna ikram edilmiştir.

9466 ODTÜ Burs Fonu Konseri

Cumhuriyetimizin 100. yılında ODTÜ'lü öğrencilerimize destek sağlamak amacıyla Ankara Valiliği'nin 196668 sayılı oluru ile başlattığımız burs kampanyası kapsamındaki bağış konserlerinin birincisi, 7 Ekim 2023 tarihinde ODTÜ Stadyumunda gerçekleştirilmiştir. Etkinlikte, Prof. Dr. Oğuz Uzol, Prof. Dr. İlkey Yavrucuk, 2004 yılı mezunu Kıvanç Düzgünçınar ve 1995 yılı mezunu Uğur Oksay'dan oluşan Føltergeist grubu ile 2022 mezunu Alperen Demirkilit, 2020 mezunu Oğuzhan Öztan, İnşaat Mühendisliği Bölümü öğrencisi Batuhan Ayduğan ve Ankara Üniversitesi mezunu Kemal Zorlu Topaloğlu'ndan oluşan Zorba grubu sahneye çıkmıştır. Sunuculuğunu Jeoloji Mühendisliği öğrencisi Canberk Koçkan ve Uluslararası İlişkiler Bölümü 2022 mezunu Zeren İldoğan'ın üstlendiği program kapsamında düzenlenen "ODTÜ'yü ne kadar tanıyorsun?" yarışmasında ODTÜ mezunlarının cevapladıkları her soru burs fonuna desteğe dönüştü. Ayrıca, burs fonuna aktarılmak üzere

düzenlenen açık artırmada, “Çikolata Atölyesi”, “Eymir’de ATV Gezisi”, Güzel Sanatlar Bölümü’nün sağladığı ücretsiz dersler ve Kültür ve Kongre Merkezi’ndeki etkinliklere ücretsiz katılım ödülleri verilmiştir

Emrehan Halıcı & Ankara Müzisyenleri Konseri (9466 ODTÜ Burs Fonu Konseri)

Cumhuriyetimizin 100. yılı sebebiyle ODTÜ’lü öğrencilerimize destek sağlamak amacıyla Ankara Valiliği'nin 196668 sayılı oluru ile başlattığımız burs kampanyası kapsamındaki bağış konserlerinin ikincisi, Üniversitemiz tarafından düzenlenen "Cumhuriyetimizin 100. yılı etkinlikleri" kapsamında, 29 Ekim 2023 Pazar günü, saat 20:00’da ODTÜ Kültür ve Kongre Merkezi’nde, "Emrehan Halıcı ve Ankara Müzisyenleri Konseri" gerçekleştirilmiştir. Konserde son 100 yılın en seçkin jazz, blues ve rock parçaları müzik severlerin beğenisine sunulmuştur. ODTÜ Geliştirme Vakfı ve AdımODTÜ desteğiyle düzenlenen, müzisyenlerin gönüllü olarak katıldığı konserin tüm geliri öğrencilerimize destek olmak üzere ODTÜ Burs Fonuna aktarılmıştır.

AdımODTÜ Lisans Araştırmaları Günü

AdımODTÜ Lisans Araştırmaları Günü’nün altıncısı, 22 Aralık 2023 Cuma günü saat 17:45’te ODTÜ KKM Kemal Kurdaş Salonu’nda düzenlenmiştir. 2024 yılı proje başvurularını başlatmak üzere, lisans araştırmalarına ilgi duyan öğrencilere yönelik olarak düzenlenen ve yoğun ilginin olduğu etkinlikte, AdımODTÜ Lisans Araştırma Programı hakkında bilgi verilmiştir. Katılımcılara Lisans Araştırma Projelerine nasıl başvurulabildiğinin de açıklandığı etkinlik kapsamında, daha sonra lisans öğrencilerinin ODTÜ’de gerçekleştirilen lisans araştırmalarından örnekleri ve bu alandaki deneyimlerini paylaştıkları poster ve sözlü sunumları yapılmıştır. AdımODTÜ Lisans Araştırmaları projesi ile ilgili detaylara aşağıdaki linkten ulaşılabilir:

<https://adimodtu.org.tr/proje/lisans-arastirmalari-projesi>

Burs Sizden Yılbaşı Kartpostalınız Bizden Projesi

Cumhuriyetimizin 100. Yılında “Geleceğe Burs Ver” kampanyamız kapsamında, 26-28 Aralık 2023 tarihleri arasında öğrenci burs fonuna AdımODTÜ web sayfası üzerinden 300 TL ve üzeri tutarda çevrim içi destek olan bağışçılarımızın mesajları, seçtikleri ODTÜ kartpostalının üzerine yazılarak sevdiklerine ve ailelerine postalanmıştır.

4.4. Öğrenci Toplulukları ve Diğer Etkinlikler

1984 yılında kurulan Kültür İşleri Müdürlüğü bünyesinde halen 87 topluluk faaliyet göstermektedir. Öğrencilerimizden gelen istek doğrultusunda kurulan kültür, sanat, bilim

alanlarında faaliyet gösteren topluluklar tarafından her yıl konserler, sergiler, gösteriler, film gösterimleri, festivaller, şenlikler, kültür haftaları ile konferans, sempozyum, kongre, seminer, panel ve gezileri içeren nitelikli etkinlikler düzenlenmektedir.

Tablo 27 2023 Yılı Öğrenci Toplulukları Tarafından Gerçekleştirilen Kültürel Faaliyetler

Faaliyet Türü	Sayısı
Çalıştay-Atölye	69
Dinleti	0
Eğitim	56
Film Gösterimi	29
Fuar	1
Gezi	20
Gösteri	20
Gözlem	2
Konferans	14
Kongre	3
Konser	15
Kurs	22
Kültür-Sanat-Bilim Günleri	19
Panel	13
Proje	4
Seminer-Sunum	50
Sempozyum	1
Sergi	2
Söyleşi	31
Stant	0
Şenlik-Festival	6
Toplantı	18
Turnuva	5
Yarışma	5
Yaz Üniversitesi Yaz Kampı	1
Toplam	413

Kültür İşleri Müdürlüğü'ne bağlı olarak çalışmalarını sürdüren 87 öğrenci topluluğu, 2023 yılında 413 etkinlik düzenlemiş ve 976 öğrenci topluluklara üye olmuştur. Öğrenci Topluluklarının listesine <http://kim.metu.edu.tr/ogrenci-topluluklari> adresinden ulaşılabilir.

4.5. Kariyer Planlama Uygulama ve Araştırma Merkezi

2023 yılı Şubat ve Eylül aylarında Merkez Müdürü yönetiminde iki adet Yönetim Kurulu Toplantısı yapılmış olup Merkezin işleyişi, etkinlikleri ve faaliyet alanları kapsamında görüşler alınmış ve pandemi dönemi göz önünde bulundurularak şartlara uygun yeni planlamalar yapılmıştır.

Kariyer Fuarı

2023 yılında Bahar '23 ve Güz '23 olmak üzere 2 adet yüz yüze kariyer fuarı organize edilmiştir.

Bahar '23 döneminde yüz yüze Kariyer Fuarı düzenlenmiştir:

- 8-9 Mayıs ve 11-12 Mayıs 2023 tarihlerinde düzenlenen 2 bölümden oluşan Kariyer Fuarında 4 gün boyunca toplam 86 firma/kurum katılım göstermiştir. Fuar esnasında ODTÜ Ar-Ge, ODTÜ Verimlilik, GGT, IEEE, BEST, IAESTE, IACES ve IACHE toplulukları fuar esnasında destek oldular. 8 Mayıs tarihinde (1 gün) öğrencilere KKM C Salonunda “CV Fotoğrafın Bizden” etkinliği yapılmış ve toplam 120 öğrenciye portre fotoğrafı çekilmiştir. Fuar boyunca firma yetkililer ile “Kariyer Sahnesi” adı altında @odtukpm hesabından Instagram canlı yayınları yapılmıştır.

Güz '23 döneminde yüz yüze Kariyer Fuarı düzenlenmiştir:

- 25-26 Ekim 2023 tarihlerinde düzenlenen kariyer fuarında 2 gün boyunca toplam 46 firma/kurum katılım göstermiştir. Fuar esnasında ODTÜ Ar-Ge, ODTÜ Verimlilik, GGT, IEEE, BEST, IAESTE, IACHE, Yapay Zeka ve Yönetim Danışmanlığı toplulukları fuar esnasında destek oldular. 25-26 Ekim tarihlerinde (2 gün) KKM C Salonunda öğrencilere “Profesyonel Fotoğrafın Bizden” etkinliği yapılmış ve toplam 400 öğrenciye portre fotoğrafı çekilmiştir. Fuar boyunca firma yetkililer ile “Kariyer Sahnesi” adı altında @odtukpm hesabından Instagram canlı yayınları yapılmıştır.

Kariyer Planlama Dersi

KPM Merkez Müdürü Prof. Dr. Y. Eren Kalay tarafından Bahar '23 döneminde tüm lisans birinci sınıflara zorunlu ve kredisiz çevrim içi olarak BA100 (3120100) kodu ile açılan 14 haftalık Kariyer Planlama Ders içeriği Kariyer Planlama Uygulama ve Araştırma Merkezi koordinasyonu ile oluşturulmuştur. Ders içeriği hem iç hem de dış kaynaklardan oluşan konuşmacılarla seminer dersi şeklinde yürütülmüştür. BA100 dersi toplam 39 grup olarak açılmış olup, dersi alan yaklaşık 4000 1. Sınıf öğrencisi için dönem içinde her hafta Çarşamba günleri saat 17:40-18:30 arasında YouTube üzerinden verilmiştir.

İK ODTÜ’de Etkinlikleri

Firma ve kurumlara özel 2 adet CAREER ZONE amfisinde salon etkinliği yapılmıştır: Sanko Holding (11 Mayıs 2023), Akenerji (12 Nisan 2023).

Danışmanlık Hizmeti:

Yıl içerisinde, sitemizden danışmanlık randevusu ile başvuran toplam 229 öğrenciye hem yüz yüze hem de çevrim içi olarak CV hazırlama ve mülakat konularında 45-60 dakika arasında süren danışmanlık hizmeti verilmiştir.

İş/Staj İlanları:

Firmaların iş/staj ve eğitim ilanları; <https://kpm.metu.edu.tr> adresi, Yetenek Kapısı platformu (<https://www.yetenekkapisi.org/login>) ve ODTÜKPM sosyal medya hesapları aracılığıyla öğrencilere duyurulmuştur.

Sosyal Medya Hesapları:

Instagram “[odtukpm](#)” hesabı aktif olarak kullanılmakta olup kariyer etkinlikleri, iş/staj ilanları paylaşımı düzenli olarak yapılmaktadır. Takipçi sayısı yıl sonunda yaklaşık 2104 kişidir.

LinkedIn “[odtukpm](#)” hesabı aktif olarak kullanılmakta olup kariyer etkinlikleri, iş/staj ilanları paylaşımı düzenli olarak yapılmaktadır. Takipçi sayısı yıl sonunda yaklaşık 1104 kişidir.

TÜBİTAK 4005 Projesi- Yenilikçi Eğitim Uygulamaları (2022/1):

“Üniversite Kariyer Merkezi Çalışanlarında Beceri Gelişimi: Uygulamalı Kariyer Danışmanlığı Eğitimi” proje başlığı ile merkez de görevli öğretim görevlisi Dr. Yunus Bıyık yürütücülüğünde 6 Temmuz 2023 tarihinde onaylanan projenin 8-12 Mayıs tarihlerinde 25 üniversiteden 25 kariyer merkezi çalışanlarından oluşan eğitim programı tamamlanmıştır. Proje sonuç raporu 3 Aralık 2023 tarihinde teslim edilmiştir.

Mentorluk Programı:

25 adet mentor-mentii eşleşme ile 10 Aralık 2022 tarihinde başlayan Mentorluk Programı Mayıs 2023'te tamamlanmıştır.

4.6. Mezunlar Ofisi

Mezunlarımız Mezun Bilgi Sistemi aracılığıyla izlenmektedir. Bu sistem sayesinde mezunlarımıza üniversitemiz olanakları ve gerçekleştirilen etkinliklere yönelik bilgilendirmeler yapılarak mezun iletişimi sağlanır. LinkedIn platformunda Mezunlar Ofisi tarafından oluşturulan “ODTÜM” grubuna üye olan mezunlarımız, eski arkadaşları ve hocaları ile iletişime geçebilir, ODTÜ’ye çeşitli projelerle destek olabilir, iş duyurusu paylaşıp kariyer fırsatlarından haberdar olabilirler. Ayrıca bu sistemler aracılığıyla mezunlara e-bülten yayını ile üniversitemiz ve gündemler hakkında mezunlarımız bilgilendirilir. Ayrıca mezunlar ile iletişimi ve etkileşimi daha etkin hale getirmek üzere Mezunlar Ofisi tarafından her yıl düzenlenen ODTÜ Mezunlar Günü etkinliği 8 Temmuz 2023 tarihinde gerçekleştirilmiştir. 2023 yılı içerisinde 9.466 ODTÜ Burs Fonu Konseri programı kapsamında “Hocalarımız ve Mezunlarımız Öğrencilerimiz İçin Sahnede!”, “ODTÜ’yü ne kadar tanıyorsun?” ve "Emrehan Halıcı ve Ankara Müzisyenleri Konseri" etkinlikleri ile öğrencilerimiz için burs organizasyonu

yapılmıştır. Bu etkinlikler sayesinde mezun etkileşimin artırılması da hedeflenmiştir. Öğretim üyelerimiz ve mezunlarımızdan oluşan gruplar gerçekleştirilen organizasyonda sahne almışlardır.



BÖLÜM-V

ULUSLARARASILAŞMA

5.1. Eğitimde Uluslararasılaşma

ODTÜ'nün vizyonu doğrultusunda uluslararası etkileşim ve iş birliğinin sürdürülebilir bir şekilde güçlendirilmesi, üniversitenin bütün faaliyet alanlarını eğitim, araştırma ve toplumsal hizmetleri kapsayacak şekilde kurgulanmıştır.

5.1.1. Uluslararası Öğrenciler

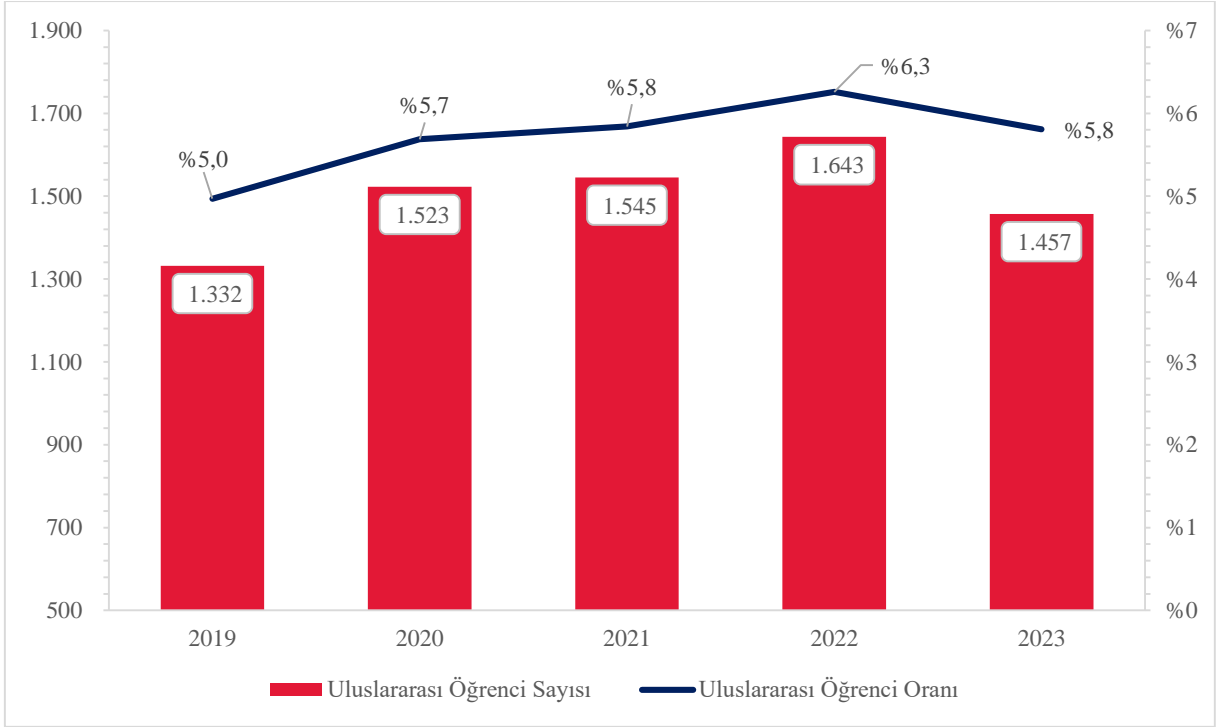

Şekil 4 Yıllara Göre Uluslararası Öğrenci Sayısı ve Oranı (2019-2023)

ODTÜ'ye 2023 yılı itibarıyla lisans ve lisansüstü düzeyde toplam 1.457 uluslararası öğrenci kayıtlı durumdadır. Tüm bu öğrencilerin mevcut öğrencilere oranı ise 2023 yılı itibarıyla %5,8'dir.

5.1.2. Uluslararası Hareketlilik ve Ortak Programlar

Erasmus+ ve diğer değişim programları kapsamında gerçekleşmiş hareketlilikler ve SUNY Koordinasyon Birimi bünyesinde son iki yıldaki öğrenci akışını gösterir tablolar aşağıda sunulmaktadır.

Tablo 28 ICO Faaliyetleri Kapsamındaki Hareketliliklere Ait Göstergeler

2023 Takvim Yılı*	Gelen Öğrenci	Giden Öğrenci	Gelen Staj Öğrencisi	Giden Staj Öğrencisi	Gelen Öğretim Elemanı	Giden Öğretim Elemanı	Gelen İdari Personel	Giden İdari Personel
Erasmus+ KA131	135	285	1	170	4	44	15	114
Erasmus+ KA171	65	0	0	0	9	8	20	15
İkili Değişim	104	11	4	2	0	0	0	0

* 2023 yılında başlayan ve/veya biten hareketliliklerdir.

Her yıl olduğu gibi bir kişilik %50 burslu kontenjanı her üç bölümde de öğrenciler tarafından tercih edilmiştir. 2022 yılında yaşanan dolar kuru artışına rağmen, COVID-19 pandemisinin bitmesi ve yurt dışı fırsatı sunan bölümlere tercihin artması ile 2023 tercih döneminde İngilizce Öğretmenliği, Küresel Siyaset ve Uluslararası İlişkiler ve İşletme programlarına yerleşen öğrenci sayısı ve kayıt yaptıran öğrenci sayısında artış gözlemlenmiştir. Bu 3 bölümün de YKS puan ve sıralamaları önemli ölçüde yükselmiştir.

Tablo 29 2023-2024 Akademik Yılı SUNY Programları Kontenjanları, ÖSYM Yerleştirmeleri ve Kayıt Yaptıran Öğrenci Sayıları

Program	Kontenjan	2022-2023		2023-2024	
		Yerleşen Öğrenci	Kayıt Yaptıran Öğrenci	Yerleşen Öğrenci	Kayıt Yaptıran Öğrenci
TEFL*	23	23	19	23	22
TEFL %50 Burslu	1	1	1	1	1
BAS**	21	20	20	21	21
BAS %50 Burslu	1	1	1	1	1
GIA***	14	9	9	14	13
GIA %50 Burslu	1	1	1	1	1
Toplam	61	55	51	61	59

* Teaching English as a Second Language, ** Business Administration, *** Global & International Affairs

Tablo 30 2023-24 Güz Döneminde Amerika'da eğitim alan ODTÜ-SUNY Öğrenci Sayısı

Bölüm	Sınıf	2022-2023	2023-2024
		Öğrenci Sayısı	Öğrenci Sayısı
GIA	4	4	3
GIA	2	1	5
BAS	4	5	4
BAS	2	1	6
TEFL	3	6	5
Toplam		17	23

2023-2024 eğitim öğretim yılında Amerika'ya giden ODTÜ SUNY öğrenci sayılarında 2022-2023 eğitim yılına göre artış görülmüştür.

Tablo 31 ODTÜ-SUNY Öğrenci Sayısı

Bölüm	Sınıf	2022-2023	2023-2024
		Öğrenci Sayısı	Öğrenci Sayısı
BAS	Hazırlık	18	31
BAS	1	6	10
BAS	2	0	6
BAS	3	4	1
BAS	4	2	4
GIA	Hazırlık	9	20
GIA	1	3	4
GIA	2	1	3
GIA	3	3	3
GIA	4	4	5
TEFL	Hazırlık	8	23
TEFL	1	31	29
TEFL	2	16	17
TEFL	3	9	19
TEFL	4	8	8
Toplam		122	183

COVID-19 pandemisinin uluslararası ortak programlara olan etkisi, artan döviz kuru ve maddi imkânsızlıklarla birlikte son birkaç yılda azalan ODTÜ-SUNY bölümü öğrencilerinin sayıları dört yıllık eğitim süreleri içerisinde 2022-2023 eğitim-öğretim yılından 2023-2024 eğitim-öğretim yılına geçerken pandemi etkisinin azalması ve uluslararası programların daha fazla talep görmesi nedeniyle artış göstermiştir. Geçen sene artan öğrenci sayısına ek olarak 2023 yılında kontenjanların da dolması nedeniyle özellikle Hazırlık sınıfında okuyan öğrenci sayısı oldukça artmıştır.

5.1.3. Öğrenci ve Personel Hareketliliği

Erasmus+ ve diğer Değişim Programları kapsamında ODTÜ’den giden ve ODTÜ’ye gelen öğrenci ve personelin yıllara göre dağılımı; değişim programları ile giden/gelen öğrenci dağılımı, Erasmus + giden/gelen öğrenci dağılımı ve Erasmus+ Dışı Değişim Programları Giden / Gelen Öğrenci Sayıları aşağıda verilmiştir.

Tablo 32 Değişim Programları ile Gelen/Giden Öğrenci ve Personel Sayıları

Hareketlilik	2019	2020	2021	2022	2023
Öğrenci					
Erasmus + Gelen Öğrenci	186	140	54	126	200
Erasmus + Giden Öğrenci	480	310	169	402	285
Erasmus Staj Giden Öğrenci	105	6	43	179	170
Diğer Değişim Programları Gelen Öğrenci	48	48	12	57	104
Diğer Değişim Programları Giden Öğrenci	30	19	5	17	11
Personel					
Erasmus giden akademik personel	34	15	0	28	52
Erasmus gelen akademik personel	25	1	2	6	13
Erasmus giden idari personel	36	4	4	62	129

5.2. Uluslararasılaşma-Ekler

5.2.1. Uluslararası İş Birliği Ofisi (ICO) ve SUNY Koordinasyon Ofisi (SKO) 2023 Yılı Faaliyetleri

Yurt içindeki Kurumlar Tarafından Düzenlenen Toplantılar

23 Şubat 2023'te Türkiye Ulusal Ajansı'nın çevrimiçi düzenlediği “Yenilikçilik İçin İttifaklar Bilgilendirme Toplantısı”na birimimiz katılım sağlanmıştır. 1-3 Mart 2023 tarihlerinde Avrasya Yükseköğretim Zirvesi (EURIE 2023) için İstanbul'da, yurt dışındaki ortaklarla iş birliklerini görüşmek amacıyla toplantılara katılım sağlanmıştır. 8 Mart 2023'te Türkiye Ulusal Ajansı'nın “2023 Çağrı Yılı Yükseköğretim Alanı KA220 Projeleri Bilgilendirme Toplantısı”na, 10 Nisan 2023'te ise “Mesleki Mükemmeliyet Merkezleri” toplantısına katılım gerçekleştirildi. 25 Nisan 2023'te Üniversitelerarası İş birliği Çalıştayında Bulgaristan üniversiteleriyle görüşülerek ODTÜ tanıtıldı. 21 Ağustos 2023'te Sabancı Üniversitesi'nin koordinatörlüğünde Erasmus+ KA131 HED Dare2Act Staj Konsorsiyumu bütçe ve hareketlilik planlaması üzerine çevrimiçi bir toplantı yapıldı. 14 Eylül 2023'te Erzurum Atatürk Üniversitesi'nde Erasmus+ KA171 Proje Yönetim toplantısına, 21-22 Kasım 2023'te Afyon Kocatepe Üniversitesi'nde Erasmus+ KA131 Proje Yönetim toplantısına, 23 Kasım 2023'te Eskişehir Teknik Üniversitesi'nde Erasmus+ KA171 Proje Bilgilendirme toplantısına, 5-6 Aralık 2023'te ise Ankara Yıldırım Beyazıt Üniversitesi'nde Erasmus+ Merkezi Projeler bilgilendirme toplantısına katılım sağlandı. Son olarak, 12 Aralık 2023'te T.C. Göç İdaresi ile ODTÜ'ye gelen öğrencilerin oturma izni süreçlerini hızlandırmaya yönelik bir toplantı gerçekleştirildi.

Yurt dışındaki Kurumlar Tarafından Düzenlenen Toplantılar

13-17 Mart 2023 tarihlerinde Tayland'da düzenlenen Asya-Pasifik Uluslararası Eğitim Birliği Konferansı'na katılan birimimiz personeli, Avrupa içi ve dışındaki değişim programları kapsamında iş birliği potansiyeli olan yükseköğretim kurumlarıyla görüşmeler gerçekleştirmiştir. 26-29 Eylül 2023 tarihlerinde Hollanda'da düzenlenen European Association for International Education (EAIE) fuarına ofisimizden üç personel katılmış, yurt dışı partner kurumlarla öğrenci ve personel hareketliliği hakkında bilgi alışverişi yapılmıştır. 11-12 Ekim 2023'te Avrupa Komisyonu'nun Sahra Altı Afrika bölgesiyle yeni ortaklıklar kurmaya yönelik çevrimiçi toplantısına, 15 Kasım 2023'te Erasmus Mundus Ortak Derece Geliştirme Bilgilendirme Toplantısı'na, 21-22 Kasım 2023'te Erasmus+ kapsamında Latin Amerika'da yeni ortaklıklar üzerine düzenlenen Erasmus+ Latin Amerika Cluster Meeting'e ve

29-30 Kasım 2023'te Erasmus+ Vietnam Cluster Meeting'e katılım sağlanarak, Vietnam ve Asya bölgesinde yeni iş birlikleri kurulması hedeflenmiştir.

Uluslararasılaşmaya Yönelik Düzenlenen Eğitim ve Faaliyetler

13-18 Mart 2023 tarihlerinde Macaristan'daki Tomari Pal College'da işbaşı gözlem ve yeni iş birlikleri geliştirme amacıyla hareketlilik gerçekleştirilmiş, 29-31 Mart 2023'te Litvanya'da düzenlenen Uluslararası Personel Haftası'na katılarak iki sunum yapılmıştır. 20-24 Mart'ta Yunanistan'daki University of the Aegean, 2-6 Nisan'da Almanya'daki SRH Hochschule ve 24-28 Nisan'da Portekiz'deki Universidad e Autonoma de Lisboa ile iş birliği görüşmeleri yürütülmüştür. 26 Nisan'da SUNY Albany ile olası bir ortaklık değerlendirilmiş, 8-12 Mayıs'ta Atina'daki Panteion University ve Kempten University'de eğitim alma faaliyetlerine katılım sağlanmıştır. 16 Mayıs'ta Jimma University, 17 Mayıs'ta University of Wisconsin-Platteville, 24 Mayıs'ta Rwanda Polytechnic, 30 Mayıs'ta Jamhuriya University, 6 Haziran'da UTM (Malezya) ve 9 Haziran'da Fukushima University ile çevrimiçi toplantılar gerçekleştirilmiştir. 12-16 Haziran 2023'te düzenlenen Uluslararası Personel Eğitim Alma Haftası'na 20 ülkeden 37 kişi katılmış, çeşitli oturumlar ve bir fotoğraf sergisi düzenlenmiştir. 23 Haziran'da Makerere University, 12-17 Temmuz'da IU University of Applied Sciences, 17-21 Temmuz'da Karadağ'daki University of Donja Gorica, 31 Temmuz'da TSI (Latviya), 1 Ağustos'ta Nitte University (Hindistan), 22 Ağustos'ta Grand Valley State University, 1 Eylül'de Baku State University, 12-15 Eylül'de Filipinler, 13 Eylül'de UTM, 19 Eylül'de New Castle University, 4 Ekim'de Grand Valley State University ve 11 Ekim'de Bangor University ile ortaklık görüşmeleri yapılmıştır. 13 Ekim'de Erasmus+ Kültür Festivali, 20 Ekim'de Indonesian Batiq Show düzenlenmiş, 25 Ekim'de Texas A&M University, 31 Ekim'de Oklahoma State University, 10 Kasım'da Metharath University ve 20 Kasım'da Brawijaya University ile çevrimiçi toplantılar yapılmıştır. 27-29 Ekim'de Kapadokya Kültür Turu düzenlenmiş, 6 Aralık'ta Muhammadiyah Malang University ile ortaklık görüşmeleri yapılmıştır.

ICO & SKO Sorumluluk Alanına Giren Rutin Faaliyetler

2023 yılı boyunca, ODTÜ tarafından çeşitli Erasmus+ ve değişim programlarına yönelik pek çok etkinlik düzenlenmiştir. Ocak ayında Erasmus+ KA131 Programı ve New Paltz Üniversitesi için bilgilendirme toplantıları yapılmış, başvuruların sonuçları açıklanmıştır. Şubat ayında, ODTÜ'ye gelen öğrencilere yönelik bir haftalık oryantasyon programı düzenlenmiş ve çeşitli seminerler gerçekleştirilmiştir. Mart ayında, New Paltz ve Binghamton Üniversiteleri ile koordineli başvuru süreçleri tamamlanmış, kısa süreli doktora staj hareketliliği başvuruları

alınmıştır. Nisan ayında Erasmus+ KA131 ve KA171 Programlarına yönelik başvuru duyuruları yapılmış, çeşitli tematik toplantılar düzenlenmiştir. Mayıs ve Haziran aylarında Erasmus+ hareketliliklerine başvuran adayların yerleştirmeleri yapılmış ve bilgilendirme toplantıları gerçekleştirilmiştir. Temmuz ayında ODTÜ Tanıtım Günleri kapsamında SUNY programları tanıtılmıştır. Ağustos ve Eylül aylarında, Erasmus+ KA171 ve KA131 programlarına yönelik başvurular alınmış ve tanıtım toplantıları yapılmıştır. Ekim ve Kasım aylarında, Erasmus+ programları ve SUNY programlarının değerlendirilmesi için çeşitli toplantılar düzenlenmiş ve başvuru sonuçları açıklanmıştır. Aralık ayında ise, değişim programları ve METUSIS sistemi üzerinde iyileştirme toplantıları gerçekleştirilmiştir.

ICO Bünyesindeki Projeler

2023 yılında ofisimizin üniversite içi bürokratik koordinasyonunu yürüttüğü projeler aşağıda sunulmuştur.

Tablo 33 ODTÜ Erasmus+ ve Öğrenim Projeleri

Program	Dönem	Proje No	Rol	Bütçe	Proje Adı	Proje Koordinatörü/Bölüm
Erasmus+	15.12.2019-14.12.2023	598874-EPP-1-2018-1-BE-EPPKA2-CBHE-JP	Ortak	999,790 €	LEAD 2	Prof. Dr. Gaye Teksöz (President's Office)
Erasmus+	01.05.2021-30.04.2023	2020-1-DE01-KA226-HE-005782	Partner	270,534 €	<u>REMOTE:EDU</u>	Prof. Dr. Yaşar Kondakçı (Department of Educational Sciences)
Erasmus+ Jean Monnet Module	15.01.2022-15.01.2025	101047759 — MEDIANTE — ERASMUS-JMO-2021-HEI-TCH-RSCH	Coordinator	22,490 €	MEDIATE	Dr. Başak Kale (Center of European Studies)
Erasmus+ : Cooperation partnerships in Higher Education	01.12.2021-30.11.2024	2021-1-IT02-KA220-HED-000027628	Partner	399,873 €	<u>RECube</u>	Dr. Koray Pekerçli (Department of Architecture)
Erasmus+ Sport	01.11.2022-01.11.2024	101090867	Partner	250,000 €	Creating Life Champions – LC2023	Prof. Dr. Saadettin Kirazcı (Graduate School of Social Sciences)
Erasmus+ : Cooperation partnerships in HE	01.12.2022-01.12.2025	2022-1-PT01-KA220-HED-000088221	Partner	70,410 €	STEAMigPOWER	Prof. Dr. Özgür Baker (Department of Educational Sciences)
Erasmus+ Capacity Building in the field of Youth	09/12/2022-30/11/2025	ERASMUS-YOUTH-2022-CB-101093588	Partner	300,000 €	YES HUB	Feyza Saltan (Department of Basic English)
Connect4Innovation:UK-TURKEY HE Institutional	16.11.2021-16.08.2024	2021-6	Coordinator	25,175 £	Global Graduates for Global Careers	Prof. Dr. Gaye Teksöz (Department of Mathematics and Science Education)

Partnership Fund						
Erasmus+ Cooperation Partnerships in Higher Education	01/11/2022 - 31/10/2025	2022-1-TR01-KA220-HED-000089082	Coordinator	400,000 €	ETHICS4CHALLENGES (Innovative Ethics Education for Major Technological and Scientific Challenges)	Prof. Dr. Ş. Halil Turan (ODTÜ Uygulamalı Etik Araştırma Merkezi)
Erasmus+ Capacity Building in the field of Higher Education	01/08/2023-31.07.2026	ERASMUS-EDU-2023-CBHE-STRAND-2-101128059	Partner	800,000 €	ARGHI (Agricultural Revitalization in Higher Education Institutions of Asian Countries)	Dr. Mehmet Karaca (Department of Civil Engineering)
Erasmus+ Cooperation Partnerships in Higher Education	01/09/2023-30/09/2025	-	Partner	400,000 €	Promoting Data Science Education for Teacher Education at the University Level (DataSETUP)	Assoc. Prof. Dr. Sibel Kazak (Faculty Of Education, Mathematics And Science Education)
Erasmus+ Alliances for Innovation	36 Ay	ERASMUS-EDU-2023-PI-ALL-INNO	Partner	70,000 €	CONCRETO Empowering the Green Rehabilitation of European Concrete Architecture	Dr. Koray Pekiçli (Department of Architecture)

Tablo 34 2023 Gelen Stajyer/Araştırmacı Listesi

Adı	Soyadı	Bölüm	Üniversite	Ülke	ODTÜ'de Bulunduğu Bölüm	Tarih
Mario Diego	Oliveira	Turizm İşletmeciliği	Polytechnic Institute of Viseu	Portekiz	Uluslararası İşbirliği Ofisi	09.02.2023-09.06.2023
Vusala	Gurbatova	Ekonomi	Bucharest University of Economic Studies	Romanya	Ekonomi	20.03.2023-21.08.2023
Ruslanbek	Togaibayev	Eğitim Bilimleri	Al Farabi Üniversitesi	Kazakistan	Eğitim Bilimleri	20.06.2023-4.8.2023
Cholpon	Isaeva	Uluslararası İlişkiler	OSCE Academy	Kırgızistan	Avrasya Çalışmaları	28.08.2023-31.10.2023
Vahid	Safavi	Elektrik Elektronik Mühendisliği	Aalborg University	Danimarka	Elektrik Elektronik Mühendisliği	25.09.2023-20.03.2024

2023 yılı sonunda Üniversitemizin yurt dışındaki bir üniversite veya kuruluşla imzalamış olduğu protokol sayıları toplamı türlerine göre aşağıdaki gibi gerçekleşmiştir. Buna göre protokol sayılarında 2022 yılına göre artış gözlenmektedir.

Tablo 35 Protokoller

Anlaşma Bulunan Ülke Sayısı	MoU (Genel İşbirliği)	Overseas Exchange	Ortak/Çift Diploma	Erasmus+ KA103	Erasmus+ KA107 (ICM)	YÖK Mevlâna	Toplam Protokol
93	133	99	16	381	98	10	737

5.3. Sıralamalar

Sıralama sistemlerinin açıklanan sonuçlarına yönelik kapsamlı analiz çalışmaları yapılarak kurumun güçlü ve gelişmeye açık yönleri ile kurumsal potansiyelin artırılmasına yönelik uygulama önerileri üniversitemiz üst yönetimine sunulmuştur. Buradan hareketle sıralama sistemlerinde önemli ağırlığı bulunan yayın kalitesinin artırılması, yapılan yayınların atıf ve etki düzeyinin iyileştirilmesi için yıllık akademik performans değerlendirme metodolojisinde göstergeler revize edilmiştir. Buna ek olarak ODTÜ Geliştirme Vakfı yayın teşvikleri kapsamında Q1 ve Q2 türü yayınlar için verilen ödüller yeniden düzenlenmiş, yine sıralamalara önemli etkisi olan uluslararası işbirlikli yayınlara verilen teşvikler artırılmıştır. Elektronik ortamdaki varlıkları temel alan değerlendirme sistemleri kapsamında kurumun açık arşiv uygulamaları Kütüphane ve Dokümantasyon Daire Başkanlığı (KDDDB) ve Bilgi İşlem Daire Başkanlığı (BİDB) ile birlikte geliştirilmiştir. Yine sıralama metodolojilerinde önemli ağırlığa sahip tanınırlık anketlerine yönelik olarak, birimlerle iş birliği yapılarak katılımcı listeleri oluşturulmuştur.

Sürdürülebilirlik temalı Times Higher Education (THE) Impact ve GreenMetric UI sıralamalarına yönelik olarak ise kurumsal kapasitenin artırılması için üniversitemiz üst yönetiminin de katılım sağladığı Sürdürülebilir Kampüs Yürütme Kurulu ve çalışma grupları oluşturulmuştur. Üniversitenin bu alandaki çalışmalarının duyurulması için Sürdürülebilir Kampüs web sitesi oluşturulmuş (<https://sustainablecampus.metu.edu.tr/>) olup yıllık bazda Sürdürülebilirlik Raporları hazırlanıp üniversitemiz paydaşlarına sunulmaktadır. (http://sustainablecampus.metu.edu.tr/en/system/files/Sustainability_Report/metu_sr_2021.pdf).

Üniversitemizin yer aldığı sıralama sistemleri ve sonuçları aşağıda verilmiştir.

Tablo 36 2023 Yılına ait Sıralama Bilgileri

Sıralama ismi	Ülke sıralaması	Toplam üniversite sayısı	Dünya sıralaması
THE World University Rankings 2024	1	2671	351-400
QS World University Rankings 2024	1	1498	336
Greenmetric University Rankings 2023	8	1183	123
U.S News Global Universities Rankings 2023	4	2165	547
ARWU World University Rankings 2022	6-11	1000	901
CWUR World University Rankings 2023	1	2000	627
RUR World University Rankings 2023	1	1217	382

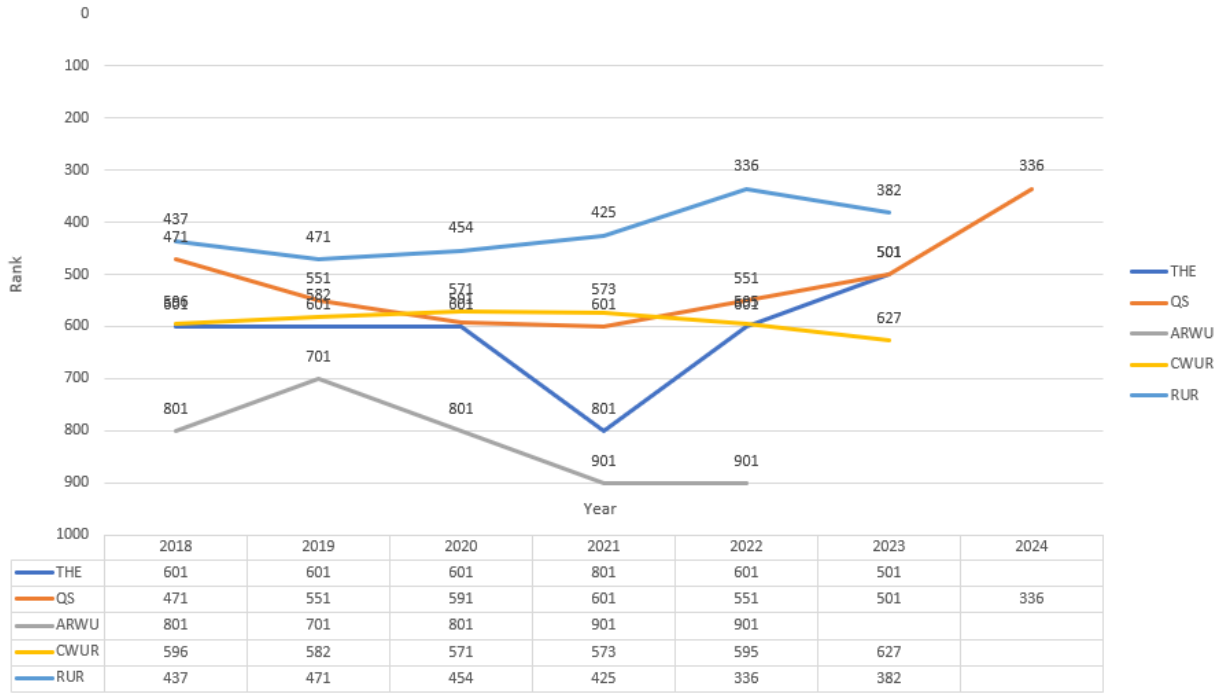

Şekil 5 Sıralamalara ait Bilgiler



ODTÜ

BÖLÜM-VI

KAYNAKLAR

6.1. İnsan Kaynakları

6.1.1. Akademik Personel

Atama ve Yükseltmeler:

- 2023 yılında birimlerimizce yapılan talepler üzerine;
- İlanı çıkılan 6 adet profesör kadrosuna, 13 adet doçent kadrosuna ve 3 adet doktor öğretim üyesi kadrosuna atama yapılmış ve 10 adet profesör, 16 adet doçent ve 6 adet doktor öğretim üyesi kadrosu için işlemler devam etmektedir.
- 1 adet uygulamalı birim, 7 adet ders vermek üzere toplam 8 adet öğretim görevlisi kadrosu için işlemler devam etmektedir.
- 08 Mart 2023 tarih ve 2023-117 sayılı Cumhurbaşkanlığı Kararı uyarınca 31 adet araştırma görevlisi kadrosuna atama yapılmış ve 81 adet araştırma görevlisi ile 34 adet öncelikli alan araştırma görevlisi olmak üzere toplam 115 adet araştırma görevlisi kadrosu için işlemler devam etmektedir.
- Devlet Yükseköğretim Kurumlarında Öğretim Elemanı Norm Kadrolarının Belirlenmesine ve Kullanılmasına İlişkin Yönetmelik uyarınca Üniversitemiz 2024 yılı norm kadro planlaması yapılmıştır.

Yabancı Uyruklu Öğretim Elemanları:

Üniversitemizin çeşitli birimlerinde çalıştırılmak üzere uzatım veya yeni görevlendirme şeklinde toplam 36 yabancı uyruklu öğretim elemanı için izin talebinde bulunulmuş, bunlardan 36'sına izin verilmiş, 36'sı da görev almıştır. 2023 yılı içerisinde çeşitli zamanlarda 5'i istifa ederek Üniversitemizden ayrılmışlardır. 31 Aralık 2023 tarihi itibari ile görev başında 31 yabancı uyruklu öğretim elemanı bulunmaktadır.

Akademik Gelişim Programı (AGEP):

Üniversitemize yeni katılan ve akademik kariyerinin başındaki öğretim üye ve görevlilerinin üniversiteye uyumunu kolaylaştırmak ve eğitim, araştırma, toplumsal katkı alanlarındaki faaliyetlerinin etkinliğini artırmak için tasarlanan Akademik Gelişim Programı, Üniversitemize son 3 yıl içinde doktor öğretim üyesi ya da öğretim görevlisi olarak atanmış öğretim elemanlarına yönelik bir programdır. Programı tamamlayan AGEP kapsamındaki öğretim elemanlarına, akademik çalışmalarını desteklemek üzere bir bütçe ve akademik gelişimlerini

destekleyecek hizmetlerden faydalanma imkânları sağlanır. AGEP kapsamındaki öğretim elemanlarının programı tamamlamaları için toplam yaklaşık 50 saatlik AGEP modüllerinin en az %80'ine katılması gerekmektedir. AGEP on temel modülden oluşmaktadır. AGEP etkinlikleri arasında, yeni öğretim elemanlarının ODTÜ kültürünü öğrenmelerine, üniversite olanakları hakkında bilgi edinmelerine, mesleki ağlar oluşturmalarına ve kendilerini üniversite ortamına ait hissetmelerine katkıda bulunmayı hedefleyen Mentorluk Uygulaması ve akran ders değerlendirmesi yer almaktadır. AGEP'in onuncu uygulaması 23 Haziran 2023 tarihinde 14 katılımcı ile tamamlanmış olup, AGEP'in on birinci uygulamasının Şubat 2024'te başlaması planlanmaktadır.

Tablo 37 Akademik Kadro ve Mevcutlara İlişkin Bilgiler

Kadro Unvan	Toplam Kadro	Saklı Kadro	Serbest Kadro	Dolu Kadro	Doluluk Oranı (%)
Profesör	489	-	489	366	75
Doçent	287	-	287	169	59
Doktor Öğretim Üyesi	339	-	339	155	46
Öğretim Görevlisi	479	-	479	319	67
Öğretim Görevlisi**	152	-	152	152	100
Araştırma Görevlisi	1.259	176	1.083	619	57
Toplam	3.005	176	2.829	1.780	63

*Tablolardaki bilgiler 31.12.2023 tarihi itibarıyla. **Uygulamalı birimler



ODTÜ

Tablo 38 Bölümlerin Görev Unvanlarına Göre Akademik Personel Sayıları

Bölümler*	Prof.	Doç.	Dr. Öğr. Üyesi	Öğr. Gör.	Öğr. Gör. (Uyg. Birimi)	Araş. Gör.	Toplam
Fen-Edebiyat Fakültesi	86	37	37	8	4	153	325
Matematik	9	9	8	2	-	27	55
Sosyoloji	7	3	3	-	-	6	19
Kimya	11	6	5	-	1	30	53
Psikoloji	9	4	5	-	-	15	33
Fizik	20	2	4	3	2	32	63
Felsefe	4	7	-	-	-	9	20
Tarih	6	2	4	3	-	6	21
Biyoloji	12	3	7	-	1	21	44
İstatistik	8	1	1	-	-	7	17
Mimarlık Fakültesi	26	11	17	4	4	56	118
Mimarlık Fakültesi Dekanlığı	-	-	-	-	-	2	2
Mimarlık	14	5	10	1	2	31	63
Şehir ve Bölge Planlama	9	3	5	-	-	15	32
Endüstri Ürünleri Tasarımı	3	3	2	3	2	8	21
Mühendislik Fakültesi	164	68	46	7	8	235	528
Mühendislik Fakültesi Dekanlığı	-	-	-	1	-	-	1
Elektrik ve Elektronik Mühendisliği	28	12	9	-	-	31	8-
Makina Mühendisliği	16	13	6	1	-	22	58
İnşaat Mühendisliği	31	11	4	-	1	34	81
Kimya Mühendisliği	1-	7	2	-	1	15	35
Maden Mühendisliği	2	2	1	-	-	8	13
Petrol ve Doğalgaz Mühendisliği	3	1	3	-	-	10	17
Endüstri Mühendisliği	7	2	3	1	-	14	27
Metaller ve Malzeme Mühendisliği	11	3	6	-	1	11	32
Jeoloji Mühendisliği	10	4	1	-	-	14	29
Mühendislik Bilimleri	5	2	1	-	-	7	15
Çevre Mühendisliği	7	1	2	-	1	8	19
Bilgisayar	14	4	4	3	1	32	58
Havacılık ve Uzay Mühendisliği	10	6	3	1	1	17	38
Gıda Mühendisliği	10	-	1	-	2	12	25
İktisadi ve İdari Bilimler Fakültesi	31	27	15	1	-	33	107
Siyaset Bilimi ve Kamu Yönetimi	6	10	5	1	-	8	30
İşletme	4	5	2	-	-	7	18
İktisat	9	6	7	-	-	12	34
Uluslararası İlişkiler	12	6	1	-	-	6	25
Eğitim Fakültesi	35	16	17	7	1	48	124
Eğitim Fakültesi Dekanlığı	-	-	-	-	1	-	1
Eğitim Bilimleri	6	3	6	-	-	8	23
Yabancı Diller Eğitimi	7	7	2	4	-	10	30
Beden Eğitimi ve Spor	2	2	-	-	-	2	6
Bilgisayar ve Öğr. Tekn. Eğt.	3	1	2	2	-	1	9
Matematik ve Fen Bilimleri Eğitimi	15	1	6	1	-	21	44
Temel Eğitim	2	2	1	-	-	6	11
Enstitüler	23	1-	16	3	7	49	108
Sosyal Bilimler Enstitüsü	2	1	2	1	-	5	11
Fen Bilimleri Enstitüsü	2	1	-	-	2	-	5
Deniz Bilimleri Enstitüsü	6	-	6	1	4	6	23
Enformatik Enstitüsü	10	5	6	1	1	29	52
Uygulamalı Matematik Enstitüsü	3	3	2	-	-	9	17
Rektörlük	-	-	-	12	127	44	183
Yabancı Diller Yüksekokulu Müdürlüğü	-	-	-	-	1	-	1
YDYO Yabancı Diller	-	-	-	281	-	-	281

Yabancı Diller Yüksekokulu	-	-	-	281	1	-	282
Meslek Yüksekokulu	1	-	-	4	-	-	5
Toplam	366	169	148	327	152	618	1.780

*31/12/2023 Tarihi İtibarıyla

Tablo 39 01 Ocak 2023- 31 Aralık 2023 Tarihleri Arasında Unvana Yükseltilen ve Yeni Atanan Öğretim Elemanı Sayıları

Görev Unvan	Unvana Yükselen	Dışarıdan Yeni Atanan	Toplam
Profesör	17	-	17
Doçent	23	1	24
Doktor Öğretim Üyesi	1	8	9
Öğretim Görevlisi (Uygulama Birimi)	-	6	6
Araştırma Görevlisi	-	65	65
Toplam	41	80	121

Tablo 40 2022-2023 Ders Yılı I. Döneminde Ders Vermek Üzere Diğer Üniversitelerde Görevlendirilen Üniversitemiz Öğretim Elemanları

Bölümü	Profesör	Doçent	Öğr. Gör.	Dr. Araş. Gör.	Toplam
Sosyoloji	-	1	-	-	1
Psikoloji	1	-	-	-	1
Fizik	-	1	-	-	1
Tarih	-	-	1	-	1
Endüstriyel Tasarım	-	1	-	-	1
Gıda Mühendisliği	1	-	-	-	1
Siyaset Bilimi ve Kamu Yönetimi	-	2	-	-	2
Tarihsel Çevre Değerlerini Araş. ve Uyg. Mrk.	-	-	-	1	1
Uluslararası İlişkiler	1	1	-	-	2
YDYO Yabancı Diller	-	-	3	-	3
Toplam	3	6	4	1	14

Tablo 41 2022-2023 2547 Sayılı Kanun'un 38.Maddesine Göre Diğer Kurum ve Kuruluşlarda Görevli Öğretim Elemanları

Fakülte- Bölüm	Profesör	Doçent	Dr. Öğr. Üyesi	Öğr. Gör.	Toplam
Biyolojik Bilimler	-	-	1	-	1
Elektrik Elektronik Mühendisliği	1	-	-	-	1
Makine Mühendisliği	2	3	1	-	6
Metalurji ve Malzeme Mühendisliği	-	1	-	-	1
Havacılık ve Uzay Mühendisliği	1	-	1	-	2
Eğit. Fak. Matematik ve Fen Bilimleri Eğitimi	2	-	-	-	2
Uygulamalı Matematik Enstitüsü	-	1	-	-	1
Protokol ve İletişim Koordinatörlüğü	-	-	-	1	1
Toplam	6	5	3	1	15

Tablo 42 Görev Unvanı ve Cinsiyete Göre Öğretim Elemanı Sayıları

Görev Unvanı	Kadın	Erkek	Toplam
Profesör	147	219	366
Doçent	85	84	169
Doktor Öğretim Üyesi	75	73	148
Öğretim Görevlisi	280	47	327
Öğretim Görevlisi (Uygulama Birimi)	83	69	152
Araştırma Görevlisi	286	332	618
Toplam	956	824	1.780

Tablo 43 2023 Yılında Görev Yapan Yabancı Uyruklu Öğretim Elemanı Sayısı (**)

Birim	Profesör	Doçent	Dr.Öğr. Üyesi	Diğer	Toplam
Fen Edebiyat Fakültesi	8(8)	1(2)	6(6)	-	15(16)
Mimarlık Fakültesi	2(2)	-	-	0(1)	2(3)
Mühendislik Fakültesi	1(1)	-	4(3)	0(1)	5(5)
İktisadi ve İdari Bilimler Fakültesi	-	-	0(1)	-	0(1)
Eğitim Fakültesi	1(1)	-	0(1)	-	1(2)
Sosyal Bilimler Enstitüsü	-	1(1)	2(2)	-	3(3)
Yabancı Diller Yüksekokulu	-	-	-	10(10)	10(10)
Toplam	12(12)	2(3)	12(13)	10(12)	36(40)

(**) Parantez dışındaki rakamlar 2023 yılı içinde görev yapan yabancı uyruklu öğretim elemanı sayıdır. Parantez içindeki rakamlar ise 2022 yılı içinde görev yapan yabancı uyruklu öğretim elemanı sayıdır.

Tablo 44 Birimlerde Unvana göre Dolu Kadrolar

Fak./Ens./Y.O.	Profesör	Doçent	Dr. Öğr. Üyesi	Öğr. Gör.	Öğr. Gör*.	Ar. Gör	Toplam
Fen Edebiyat	86	37	40	3	-	154	320
Mimarlık	26	11	17	3	4	56	117
Mühendislik	164	68	48	4	11	241	536
İktisadi ve İdari Bil.	32	27	15	2	-	37	113
Eğitim	35	16	17	5	1	58	132
Sosyal Bil. Ens.	1	1	2	-	-	2	6
Fen Bil. Ens.	2	1	-	-	3	2	8
Deniz Bil. Ens.	6	-	6	1	1	6	20
Enformatik Ens.	10	5	7	-	-	32	54
Uygulamalı Mat. Ens.	3	3	2	-	-	9	17
YDYO	-	-	1	174	107	-	282
Meslek Y.O.	1	-	-	5	-	22	28
Rektörlük	-	-	-	2	145	-	147
Toplam	366	169	155	199	272	619	1.780

*Uygulamalı Birimler

Tablo 45 Boş Kadrolar

Fak./Ens./Y.O.	Profesör	Doçent	Dr. Öğr. Üyesi	Öğr. Gör.	Araş. Gör	Toplam
Rektörlük	123	118	184	160	464	1.049

Tablo 46 Ayrılan Öğretim Elemanları

	Görev Süresi Biten	İstifa	Emekli	Naklen Ayrılan	Toplam
Profesör	-	1	19	1	21
Doçent	-	4	2	-	6
Doktor Öğretim Üyesi	-	7	-	-	7
Öğretim Görevlisi	-	3	7	-	10
Öğretim Görevlisi*	-	5	6	-	11
Araştırma Görevlisi	6	108	-	5	119
Toplam	6	128	34	6	174

*Uygulamalı Birim

6.1.2. İdari Personel

2023 Yılı idari personele ilişkin bilgiler aşağıda listelenmiştir.

- Üniversitemizde Özel Bütçe kapsamında 1207 dolu 1111 boş ve Döner Sermaye'ye ait 1 dolu 13 boş kadro olmak üzere toplam 2332 memur kadrosu mevcuttur.
- 2023 Yılı Merkezi Yönetim Bütçe Kanunu uyarınca 8 adet kadro ile 10 adet ek kontenjan olmak üzere toplam 18 adet kadroya açıktan atama ve naklen atamalarda kullanılmak üzere izin verilmiştir.
- 2023 Yılında açıktan ve nakil atamalarında kullanılmak üzere izin verilen 18 adet kadrodan, 3 adedi naklen, 1 adedi açıktan atama ile tabip, 14 adedi KPSS ile açıktan atama personel alımı için kullanılmıştır. 14 adet KPSS ile açıktan atama ile 5 adet Memur, 7 adet Teknisyen, 2 adet Mühendis, 3 adet kurumlar arası nakil ile 1 adet Mühendis, 1 adet Şef, 1 adet Bilgisayar İşletmeni olarak kullanılmıştır.
- 2023 Yılında 3713 sayılı Terörle Mücadele Kanunu gereği 1 adet Mühendis (Şahsa özel tahsis edilen kadro [Ş]), 1 adet Tekniker, 1 adet Teknisyen (Ş), 1 adet Çocuk Eğitimcisi (Ş) ve 3 adet Memur (Ş) unvanında personel atanmıştır.
- 657 sayılı Devlet Memurları Kanunu'nun 4-B maddesi kapsamında sözleşmeli personel pozisyonunda görev yapmakta iken, 26.01.2023 tarih ve 32085 sayılı Resmî Gazetede yayımlanarak yürürlüğe giren 7433 sayılı Kanun kapsamında 47 kişinin 657 sayılı Devlet Memurları Kanunu'na tabi kadrolara statü değişikliği yapılmıştır.
- 2022 yılında Cumhurbaşkanlığı Kararı ile ihdas edilen ve kullanım izni verilen 657 sayılı Devlet Memurları Kanununun 4-B maddesi kapsamında 156 adet sözleşmeli pozisyonundan 155 kişi 2023 yılında işlemi tamamlanarak göreve başlamıştır.
- Üniversitemizde Devlet Planlama Teşkilatının Teknolojik Araştırma Sektöründe yer alan dokuz adet "İleri Araştırma Projesinde", giderleri proje gelirlerinden karşılanmak ve 657 sayılı Devlet Memurları Kanununun 4-B maddesi uyarınca çalıştırılmak üzere

53 adet sözleşmeli personel pozisyonu vize edilmiş ve 35 adedi bilimsel projelerde kullanılmıştır.

- Üniversitemiz merkezlerinde 657 sayılı Devlet Memurları Kanununun 4-B Maddesi uyarınca çalıştırılmak üzere vize edilen 26 adet sözleşmeli personel pozisyonundan 19 adedi kullanılmıştır.
- Üniversitemiz ODTÜ-MEMS Merkezinde 657 sayılı Devlet Memurları Kanununun 4-B Maddesi uyarınca çalıştırılmak üzere vize edilen 30 adet sözleşmeli personel pozisyonundan 2 adedi kullanılmıştır.
- Maliye Bakanlığı'nca Üniversitemiz Deniz Bilimleri Enstitüsü Müdürlüğü bilim gemilerinde görev yapmak üzere 657 sayılı Devlet Memurları Kanununun 4-B Maddesi uyarınca çalıştırılmak üzere vize edilen 12 adet sözleşmeli personel pozisyonundan 5 adedi kullanılmıştır.
- Üniversitemizde 4857 sayılı İş Kanununa tabi 968 işçi çalışmaktadır. Bunun yanı sıra Üniversitemizde ücretleri Döner Sermaye gelirlerinden karşılanmak üzere 92 işçi çalışmaktadır.

Tablo 47 İdari Personel Sayıları

Hizmet Sınıfı	Dolu	Boş	Toplam
Genel İdare Hizmetleri	652	453	1105
Sağlık Hizmetleri Sınıfı	46	83	129
Teknik Hizmetleri Sınıfı	400	234	634
Eğitim ve Öğretim Hizmetleri Sınıfı	4	9	13
Avukatlık Hizmetleri Sınıfı	7	4	11
Yardımcı Hizmetler Sınıfı	99	341	440
Toplam	1.208	1.124	2.332

Tablo 48 657 Sayılı Devlet Memurları Kanunu'na Tabi Personel Kadroları

Kadro	Ankara Yerleşkesi		Deniz Bilimleri Ens.		Üniversite Geneli	
	Kadro Sayısı	Dolusu	Kadro Sayısı	Dolusu	Kadro Sayısı	Dolusu
Genel Sekreter	1	-	-	-	1	-
Genel Sekreter Yardımcısı	2	-	-	-	2	-
Yapı İşleri ve Teknik Daire Başkanı	1	1	-	-	1	1
Personel Daire Başkanı	1	1	-	-	1	1
Öğrenci İşleri Daire Başkanı	1	1	-	-	1	1
Sağlık Kültür ve Spor Daire Başkanı	1	1	-	-	1	1
Kütüphane ve Dokümantasyon Daire Başkanı	1	1	-	-	1	1
Bilgi İşlem Daire Başkanı	1	1	-	-	1	1
İdari ve Mali İşler Daire Başkanı	1	-	-	-	1	-
Strateji Geliştirme Daire Başkanı	1	1	-	-	1	1
Hukuk Müşaviri	1	-	-	-	1	-
Fakülte Sekreteri	5	4	-	-	5	4
Programcı	44	19	-	-	44	19
Yükseköğretim Sekreteri	2	1	-	-	2	1
Şube Müdürü	33	18	-	-	33	18
Kütüphaneci	25	14	1	-	26	14
Enstitü Sekreteri	4	4	1	1	5	5
Sivil Savunma Uzmanı	2	1	-	-	2	1
Bilgisayar İşletmeni	548	397	16	10	564	407
Şef	130	93	3	1	133	94
Antrenör	5	2	-	-	5	2
Memur	117	11	4	1	121	12
Ambar Memuru	3	1	-	-	3	1
Şoför	106	44	4	1	110	45
Gemi Adamı	-	-	13	7	13	7
Yurt Müdürü	13	10	-	-	13	10
Yurt Müdür Yardımcısı	6	3	-	-	6	3
Çocuk Eğitimsi	9	4	-	-	9	4
Araştırmacı Özelleştirme	20	2	-	-	20	2
Şef Özelleştirme	15	3	-	-	15	3
Memur (Ş)	5	5	-	-	5	5
Çözümleyici	9	8	-	-	9	8
Mali Hizmetler Uzmanı	9	8	-	-	9	8
Mali Hizmetler Uzman Yardımcısı	2	1	-	-	2	1
İç Denetçi	5	2	-	-	5	2
Mühendis	48	33	-	-	48	33
Mimar	14	8	-	-	14	8
Mimar (Ş)	1	1	-	-	1	1
Tekniker	70	37	4	3	74	40
Tekniker (Ş)	1	1	-	-	1	1
Kaptan	-	-	1	-	1	-
Teknisyen	348	234	13	6	361	240
Kimyager	8	4	2	-	10	4
Mühendis (Özelleştirme)	7	4	-	-	7	4
Tekniker (Özelleştirme)	5	2	-	-	5	2
Teknisyen (Özelleştirme)	5	-	-	-	5	-
Teknisyen (Ş)	22	22	1	1	23	23
Şehir Plancısı	1	-	-	-	1	-
Kimyager (Ş)	-	-	1	1	1	1
Çocuk Eğitimsi (Ş)	2	2	-	-	2	2
Mühendis (Ş)	2	2	-	-	2	2
İstatistikçi	1	-	-	-	1	-

Tabip	34	7	-	-	34	7
Diş Tabibi	9	2	-	-	9	2
Psikolog	11	4	-	-	11	4
Psikolog (\$)	1	1	-	-	1	1
Sosyal Çalışmacı	6	-	-	-	6	-
Fizyoterapist	5	3	-	-	5	3
Hemşire	24	11	1	-	25	11
Eczacı	1	-	-	-	1	-
Diyetisyen	3	2	-	-	3	2
Biyolog	6	4	-	-	6	4
Sağlık Teknisyeni	11	5	-	-	11	5
Sağlık Memuru	9	2	-	-	9	2
Çocuk Gelişimcisi	4	3	-	-	4	3
Veteriner Hekim	2	1	-	-	2	1
Sağlık Teknikeri	2	1	-	-	2	1
Öğretmen	13	4	-	-	13	4
Avukat	10	6	-	-	10	6
Avukat (\$)	1	1	-	-	1	1
Teknisyen Yardımcısı	64	17	5	-	69	17
Hizmetli	106	41	8	-	114	41
Aşçı	58	9	-	-	58	9
Bekçi	160	19	27	1	187	20
Hizmetli (\$)	12	12	-	-	12	12
İşletme Müdürü	1	-	-	-	1	-
Şef	2	-	-	-	2	-
Uzman	1	1	-	-	1	1
Eğitim Uzmanı	1	1	-	-	1	1
Veri Hazırlama ve Kontrol İşletmeni	1	1	-	-	1	1
Koruma ve Güvenlik Görevlisi	5	5	-	-	5	5
Toplam	2.227	1.175	105	33	2.332	1.208

*31 Aralık 2023 itibarıyla (\$): Şahsa özel tahsis edilen kadrolar

Tablo 49 İtibarıyla Cinsiyete Göre İdari Personel Sayıları

Personel Tipi	Kadın	Erkek	Toplam
Devlet Memuru	440	767	1.207
Devlet Memuru (Döner Sermaye)	1	-	1
Geçici İşçi	24	8	32
Gemi Personeli	-	2	2
Gemici Sözleşmeli Personel	-	5	5
MEMS Sözleşmeli Personel	-	2	2
Merkezler Sözleşmeli Personel	8	11	19
Proje Sözleşmeli Personel	14	21	35
Sözleşmeli Personel	50	127	177
Sürekli İşçi	33	157	190
Sürekli İşçi Güvenlik	13	120	133
Sürekli İşçi 696 KHK	226	417	643
Toplam	809	1637	2.446

Tablo 50 İdari Personelin Eğitim Durumu

	İlköğretim	Lise	Ön Lisans	Lisans	Lisansüstü
Kişi Sayısı	32	206	303	528	139
Yüzde (%)	2,6	17,1	25,1	43,7	11,5

Tablo 51 İdari Personelin Yaş Dağılımı

	20-25 Yaş	26-30 Yaş	31-35 Yaş	36-40 Yaş	41-50 Yaş
Kişi Sayısı	33	55	82	1171	456
Yüzde (%)	2,7	4,6	6,8	14,2	37,7

Tablo 52 İdari Personelin Hizmet Süreleri

	1 Yılda Az	1-3 Yıl	4-6 Yıl	7-10 Yıl	11-15 Yıl	16-20 Yıl	21 Üzeri
Kişi Sayısı	13	71	32	88	193	193	618
Yüzde (%)	1,1	5,9	2,6	7,3	16,0	16,0	51,2

Tablo 53 İşçiler Kadro Bilgileri

	Dolu	Boş	Toplam
Sürekli İşçi	190	217	407
Geçici İşçi	32	-	32
Gemici İşçi	2	21	23
Sürekli İşçi 696 KHK	643	-	643
Sürekli İşçi Güvenlik	133	-	133
Toplam	1.000	238	1.238

Tablo 54 Sürekli İşçilerin Hizmet Süreleri

	0-3 Yıl	4-6 Yıl	7-10 Yıl	11-15 Yıl	16-20 Yıl	21 Üzeri
Kişi Sayısı	77	56	227	224	200	184
Yüzde (%)	8,0	5,8	23,5	23,1	20,7	19,0

6.2. Bilgi ve Teknolojik Kaynaklar

6.2.1. Bilişim Hizmetleri

Ağ Grubu

ODTÜ kampüsünde kesintisiz internet bağlantısı sağlanmıştır. 10 Gbps hız kapasitesi ve yedek bağlantılar aktif olarak kullanılmış, kablosuz ağ sisteminde gerekli güncellemeler yapılmıştır. IP adresi ihtiyaçları karşılanmış, yerel ağlara uzaktan erişim için VPN hizmeti verilmiştir. Tüm kampüs için ağ izleme, bakım ve performans iyileştirmeleri yapılmıştır. Toplamda 834 aktif anahtarlama cihazı, 19 sunucu, 2089 kablosuz ağ erişim cihazı ile hizmet sağlanmıştır.

Enformatik Grubu

Üniversiteye ait çeşitli web siteleri tasarlanmış ve altyapı destekleri sağlanmıştır. Cumhuriyetin 100. Yıl etkinlikleri kapsamında web siteleri tasarlanmıştır. ODTÜ Bellek, Zaman Kapsülü, ODTÜ Haber gibi projeler geliştirilmiş ve yayına alınmıştır. Web güvenlik taramaları düzenli olarak yapılmış ve zafiyetler giderilmiştir. Anket servisleri, e-liste hizmetleri ve blog servisleri gibi çeşitli dijital hizmetler sürdürülmüştür.

Bütünleşik Bilgi Sistemi Grubu

Kişisel Veri Envanteri: Birimlerin kişisel veri tanımlamalarını ve bu verilerin paylaşım durumu gibi bilgileri girerek aydınlatma metinlerini otomatik oluşturmasını sağlar.

Elektronik Bordro: ODTÜ çalışanlarının bordrolarını elektronik olarak görüntülemesine ve çıktısını almasına imkân verir. Yedekleme Hizmeti: Personel ve öğrenciler e-posta ve dosya yedekleme talebinde bulunabilir.

Tahlil Sonuçları: Sağlık ve Rehberlik Merkezindeki tahlil sonuçlarının elektronik olarak görüntülenmesini sağlar.

ODTÜ Kişi Veri Tabanı: Personel, öğrenci, mezun ve misafirlerin kimlik ve kart bilgilerini KTKB'nin yönetmesi için sunulan bir veri tabanıdır.

OpenMETU Açık Bilim Platformu ve ODTÜ Bellek: MIT'nin DSpace uygulamasından uyarlanarak geliştirilen bu platformlar, eğitim, araştırma ve arşiv hizmetleri sağlar.

Tüm bu hizmetler, kullanıcılara daha verimli ve erişilebilir bir deneyim sunmak amacıyla portal üzerinden etiketlenmiş ve arama yapılabilir hale getirilmiştir.

İdari Yazılımlar Grubu

EBYS (Elektronik Belge Yönetim Sistemi) üzerindeki formlar (izin, sağlık raporları, ilişik kesme) geliştirilmiştir. SKSDB Rezervasyon Sistemi talepler doğrultusunda yeni özellikler ve hata düzeltmeleriyle güncellenmiştir. Üniversite mobil uygulaması için Android, iOS, MacOS ve Huawei versiyonlarında minör geliştirmeler yapılmıştır. İnsan Kaynakları Yönetim Sistemi web servislerinde veri aktarımı için güncellemeler yapılmış ve yenileri yazılmıştır. Oracle BI raporları geliştirilmiş ve mevcut raporlar takip edilmiştir. PAYS (Proje Akış Yönetim Sistemi) kapsamında hata düzeltmeleri ve yetki düzenlemeleri yapılmıştır. Phonebook ve BİDB İnsan Kaynakları uygulamalarında iyileştirmeler gerçekleştirilmiştir. İş Takip Sistemi üzerinde gerekli güncellemeler yapılmış ve yeni eklentiler test edilmiştir. EBYS süreçlerinde eksik ve hataların giderilmesi, kullanıcı desteği sağlanması ve entegrasyon çalışmaları yürütülmüştür. E-devlet ile entegrasyon tamamlanmış, e-imza ve e-tebligat işlemleri için geliştirmeler yapılmıştır. Lisans yenileme süreçleri bütçe koşullarına göre gerçekleştirilmiş, az kullanılan yazılımlar tespit edilerek bazı lisanslar yenilenmemiştir. Turnitin Feedback Studio araçları satın alınmış ve kullanıma sunulmuştur. Lisanslı yazılımlar için bilişim destek uygulaması üzerinden iletilen 418 adet talep (ticket) çözülmüştür.

EBYS, Elektronik formlar

EBYS'de 1 Ocak 2023- 31 Aralık 2023 tarihleri arasında gerçekleştirilen kurum içi/kurum dışı yazışmalar ile kuruma gelen evrak sayıları ve EBYS üzerinden doldurulan elektronik formlara dair çeşitli istatistikler aşağıda görülebilir:

Kurum içinde yapılan toplam yazışma sayısı:	61.555
Kurum dışından Üniversitemize gelen toplam evrak sayısı:	20.083 (bu evrakların 8.227 adedi Kayıtlı Elektronik Posta (KEP) yoluyla Üniversitemize gelmiştir.)
Kurum dışına gönderilen toplam evrak sayısı:	8.705 (bu evrakların 3.981 adedi KEP yoluyla kurum dışına gönderilmiştir.)
Doldurulan e-form sayısı:	Yıllık izin formu: 14.157 Mazeret izin formu: 6.883 Bakım onarım formu: 4.533 Kitap ödülü başvuru formu: 16 Misafirhane istem formu: 620 Taşıt istem formu: 1.226 Fiziksel posta gönderim formu: 275

SKSDB Rezervasyon Sistemi

Sistemde an itibarıyla kayıtlı görünen toplam 19.325 kullanıcının (öğrenci, personel, mezun, üye, personel yakını statülerinde) 01.01.2023- 31.12.2023 tarihleri arasında oluşturduğu toplam rezervasyon sayısı 444.328'dir.

İş Takip Sistemi kapsamında BİDB, Engelsiz ODTÜ, YİTDB, OGAM, ÖİDB ve RÜZGEM birimlerine sistemin kullanımı ya da kullanıcılardan gelen istekler doğrultusunda destek verilmiştir.

Proje Akış Yönetim Sistemi (PAYS) kapsamında muhtelif çalışmalar yapılmıştır.

E-bordro kapsamında gelen istekler ve talepler değerlendirilmiş, gerekli çalışmalar yapılmıştır.

Öğrenci Yazılımları Grubu

Atama Yükseltme Başvuru Kabul ve Jüri Değerlendirme projesinde gelen istekler doğrultusunda çalışmalar tamamlanmıştır.

- Legacy Programlarının METUSIS'e taşınması tamamlandı.
- Katalog Bilgisi Tanımlama
- Ön Koşul Ders Tanımlama
- Eş Değer Ders Tanımlama
- Müfredat Tanımlama
- Bölüm Bilgisi Tanımlama
- İzin/Ceza Nedeni Tanımlama
- İYS Eş Değerlik Tanımlama
- Katkı Payı Miktarı Tanımlama
- Öğrenci Ödeme İşlemleri
- Eski Dönem Borç Tanımlama
- Öğrenci Ödeme İşlemleri
- Not Güncelleme
- Ders Saydırma
- Eş Değerlik Belge Tanımlama
- Üniversite Özlük Kayıt İşlemi
- Ders Bilgisi Güncelleme
- Yarıyıl Kayıt İşlemleri
- İzin/Ceza Tanımlama
- Yarıyıl Başarı Durumu Güncelleme
- Tez Danışmanı İşlemleri
- Tez Danışmanı İşlemleri
- Tez Danışmanı İşlemleri
- DYS/TÖS Tanımlama
- Yarıyıl Kayıt Bilgisi Güncelleme
- Kabul/Ret İşlemleri
- Aday Listeleri
- Başvuru Tarihi Tanımlama
- ODTÜ Dışı Danışman Tanımı
- Enstitü Onayı Kaldırma
- Sınav Kriterleri Tanımlama)

- Varsis ve Avesis kapsamında öğrenci veri setinin web servis ile verilmesi çalışması tamamlandı.
- AWC Randevu Sisteminde geri bildirim çalışması tamamlandı.
- YKS kayıt programına Yurtlar Müdürlüğü tarafından eklenmesi istenen soruların alt yapı çalışmasının yapılması çalışması tamamlandı.
- KKK kapsamında çalışmalara devam edildi.
- Abet kapsamında kullanılan Course File System (COFI) veri işlemleri tamamlandı.
- Burs başvuru puanında kullanılan gelir puanı hesaplama metodunun yeni gereksinimlere göre güncellenmesi tamamlandı.
- Erasmus kapsamında gelen öğrenci kabul mektuplarına YÖKSİS Kabul Mektup ID basılması için web servis hazırlanması tamamlandı.
- Erasmus başvuru ve yerleştirme süreçlerinin Ulusal Ajansa devredilmesi kapsamında gerekli web servislerin hazırlanması tamamlandı.
- METUSIS- ODTÜClass entegrasyonu çalışmalarına devam edildi.
- YÖK Yazısı gereği diploma bakımı planlanarak gerekli değişiklikler yapıldı. YÇS logosu eklendi
- Hazırlık Öğrencilerine harf notu girilmesi için çalışmalar tamamlandı.
- Yılın Eğitimcisi arayüzüne bakım talebi: son 2 döneme ait form sayılarının gösterimi ve buna göre sıralama yapılabiliyor olması çalışması tamamlandı.
- ÖGEM Syllabus Bakımı Talebi (Program Outcomes Matrix seçeneğinin lisansüstü derslere de eklenmesi talebi) ilgili programa eklendi.
- Uluslararası lisans başvuru programına kredi kartı ile ödeme altyapısının eklenmesi çalışması tamamlandı.
- Af kapsamında başvurusu ÖİDB tarafından onaylananların af başvuru programına yükledikleri belgelerinin METUSIS tarananlarına aktarılması tamamlandı.

Mali Yönetim Grubu

Ödeneklerin etkin ve verimli harcanmasına yönelik olarak 79 adet talep hazırlanarak tedarik süreci yürütülmüş ve bu doğrultuda 115 adet ödeme emri belgesi hazırlanmıştır. Taşınır yönetimine ilişkin olarak da 192 adet taşınır işlem fişi hazırlanmış, 161 adet teslim belgesi hazırlanarak işlemler yürütülmüştür. Yıl içinde mevcut BİDB alımlarının yanında talep edilen yeni alımların süreçleri takip edilmiş ve satın alma işlemleri tamamlanmıştır.

Teknik Destek Grubu

Yıl boyunca fiziksel erişime açık PC salonlarında (1. Yurt, 2. Yurt, İsa Demiray, Faika Demiray, Refika Aksoy) sırasıyla 1495, 5090, 910, 669, 1214 kullanıcı tarafından kullanım sağlanmıştır. Uzaktan erişim hizmetiyle erişim sağlanan PC salonlarında da 2413 ayrı oturum açılmıştır.

Öğrencilerimize özellikle yurtlarda kablolu ve kablosuz ağlara erişim başta olmak üzere BİDB hizmetlerine ulaşmaları konusunda destek sağlanmaktadır. 2023 yılı boyunca yaklaşık 400 öğrenciye kablolu ve kablosuz ağ bağlantı desteği verilmiş ve VPN uygulaması ayarları gerçekleştirilmiştir. Kablosuz ağ, VPN erişiminin sağlanması ve lisanslı yazılım erişimi

ağırlıklı olmak üzere yaklaşık 240 personele BİDB hizmetlerine erişim desteği verilmiş, mobil cihazları ve/veya PC'lerinde gerekli kontroller sağlanmıştır.

EBYS e-imza uygulaması geçişiyle birlikte yeni uygulamanın kurulumu sırasında sorun yaşayan kullanıcılarımızın cihazları incelenerek e-imza uygulaması çalışır duruma getirilmiştir.

BİDB tarafından destek verilen PDB, ÖİDB, Yuva Müdürlüğü birimlerinde rutin kontroller devam etmiş, sorunlara müdahale edilmiş ve taleplere yanıt verilmiştir.

Teknisyenlik faaliyetleri kapsamında ağ grubunun talebiyle yerleşke içinde çeşitli mekanlarda bulunan 98 adet kablosuz ağ cihazına müdahale edilmiş, cihazlarda değişim veya kablo yenilenmesi sağlanarak kablosuz ağ bağlantıları çalışır hale getirilmiştir. Ayrıca yerleşke içinde çeşitli yerlerde ağ kabloları desteği sağlanmıştır. BİDB binasındaki çeşitli ihtiyaçlar çözüme da kavuşturulmuş veya ilgili üniversite altyapı birimlerinden destek alınmıştır.

Sistem Yönetimi Grubu

Destek talebi üzerine, ODTÜ Kuzey Kıbrıs Kampüsü Bilgi Teknolojileri Müdürlüğünün yaşadığı sanallaştırma ve yedekleme altyapısı problemi yerinde çözülmüştür. Tüm sanallaştırma altyapısı ve sanallaştırma yedekleme altyapısı güncellenmiştir. Deprem sonrası alınan uzaktan eğitim kararı sebebiyle uzaktan eğitim altyapısı güncellenmiştir. bellek.metu.edu.tr 'nin kurulum, taşınma ve işletim süreçlerinde destek sağlanmıştır. Merkezi veri depolama cihazlarının ve FKM veri depolama cihazlarının kapasitesi arttırılmıştır. Sistem salonunu besleyen KGK'ların akü değişimi gerçekleştirilmiştir.

Bilgi Güvenliği Birimi

ISO27001 BGYS'nin sürdürülmesini ve güncel tutulması sağlanmıştır. CBDDO BİG Uyum ve Denetimi gerçekleştirilmiştir. ISO27001 BGYS kapsamında çalışan tüm personele Bilgi Güvenliği Farkındalığı Eğitimi verilmesi sağlanmıştır. Üniversitenin e-imza kullanımı ile ilgili yazışmaları KAMUSM ile yürütülmesi, e-imza alım süreçlerinin yönetilmesi ve teknik problemlerin çözümü gerçekleştirilmiştir. Yeni nesil güvenlik duvarının işletilmesi devam etmiştir. Üniversitede bulunan sunucuların aylık olarak, BİDB'deki sunucuların haftalık olarak güvenlik taramalarının gerçekleştirilmesi, çıkabilecek güvenlik açıklarıyla ilgili raporları ilgili sorumlulara iletilmesi ve açıkların giderilmesi gerçekleşmiştir. ISO27001 BGYS'de bulunan dokümanların ve Bilgi Güvenliği web sitesinin (<http://security.cc.metu.edu.tr>) güncel tutulmuş, ilgili personelin farkındalığı sağlanmıştır. kvkk.metu.edu.tr ve sonuc-aciklama.metu.edu.tr

sitelerinin yönetilmesi ve üniversitenin ilgili birimlerine bu konularda destek verilmesi devam etmiştir.

Kullanıcı Hizmetleri Birimi

Kullanıcı Hizmetleri Birimimiz tarafından (hotline) kapsamında 2023 yılı içinde hotline@metu.edu.tr adresi üzerinden 4.055, bilişim destek uygulamasından 2.424 olmak üzere toplam 6.479 yazılı bildirim talebi karşılandı. Aynı dönemde toplamda 2.507 adet yüz yüze, 6.749 adet de telefon ile gelen istek kapsamında kullanıcılarımıza yardımcı olundu. Genel toplamda 15.735 sayıda kullanıcıya destek sağlandı. 2023 yılında birimimiz tarafından 572 yeni kullanıcı kodu açılmış, toplam kullanıcı sayımız 43.225'e ulaşmıştır.

6.3. Kütüphane Hizmetleri

6.3.1. ISO 9001: 2015 Kalite Yönetim Sistemi

Kütüphane ve Dokümantasyon Daire Başkanlığı, 2022 yılı Yönetim Gözden Geçirme Toplantısını 28 Şubat ve 1 Mart 2023 tarihlerinde Daire Başkanı ve Birim Sorumlularının katılımıyla gerçekleştirmiş, 2022 hedefleri gözden geçirilmiş, performanslar değerlendirilmiş ve 2023 için yeni hedefler belirlenmiştir. ISO 9001:2015 Kalite Yönetim Sistemi kapsamında yapılan İkinci Gözetim Denetimi 5 Nisan 2023 tarihinde gerçekleşmiş, majör uygunsuzluk bulunmamakla birlikte 2 minör uygunsuzluk ve 2 gözlem tespit edilmiştir; minör uygunsuzluklar giderilmiş ve gözlem önerileri için iş planı yapılmıştır. İç denetim faaliyeti 16-20 Ocak 2023 tarihlerinde yapılmış, 15 düzeltici faaliyet formundan 12'sinde iyileştirme sağlanmış, diğerleri için kayıtlar oluşturulmuştur. Ayrıca, 73 öneri ve bildirim değerlendirilmiş ve iyileştirmeler yapılmıştır. Şubat ve Kasım 2023'te düzenlenen "Acil Durum Ekipleri Eğitimi"ne 16 personel katılmıştır. Üniversite, 2022 Kasım ayında YÖKAK tarafından değerlendirilen Kurumsal Akreditasyon Programı sonucunda 26 Nisan 2023'te 5 yıllık tam akreditasyon almıştır. Akreditasyon raporunda, kütüphane bilgi kaynaklarının ve fiziksel mekânın geliştirilmesi gerektiği belirtilmiştir. 2023-2027 Stratejik Planı 26 Nisan 2022'de onaylanmış ve 2023'te uygulanmaya başlanmıştır; Birim Stratejik Planları 16 Haziran 2023'te SKYBİS'e tanımlanmıştır. Maliye Bakanlığı'nın kamu iç kontrol standartlarına uyum çalışmaları, ODTÜ Strateji Geliştirme Daire Başkanlığı'nın kurumsal mali durum raporu ve YÖK'ün İnsan Hakları Eylem Planı kapsamında raporlar oluşturulmuştur.

6.3.2. ISO 27001: 2013 Bilgi Güvenliği Yönetim Sistemi

Kütüphane ve Dokümantasyon Daire Başkanlığı, ISO 27001:2013 Bilgi Güvenliği Yönetim Sistemi (BGYS) belgesini 2017 yılında almıştır. Bu kapsamda iş süreçleri ve varlık tanımlamaları gerçekleştirilmiş, eksik süreçler belirlenmiş ve varlıklar için risk analizi yapılmıştır. 2020'de hizmete açılan çevrimiçi platform üzerinde süreç ve varlık güncellemeleri yapılmıştır. 2023'te yapılan iç denetimde, BGYS kapsamında tüm uygulamalar ve süreçler gözden geçirilmiş, majör uygunsuzluk bulunmamış ancak 7 bulgu tespit edilmiştir. 28 Şubat – 1 Mart 2023 tarihlerindeki 2. Gözetim Denetiminde bir majör uygunsuzluk saptanmıştır. Belgelendirme süresi yaklaşırken, 29-30 Kasım 2023 tarihlerinde yapılan yeniden belgelendirme denetiminde majör uygunsuzluk bulunmamış, 1 minör uygunsuzluk ve 2 gözlem/iyileştirme önerisi belirlenmiştir. “bgys.metu.edu.tr” platformunda, kapanan ve sorumluluğu değişen birimlere yönelik varlık ve süreç güncellemeleri yapılmış, kullanılmayan varlıklar sistemden kaldırılmıştır. Cumhurbaşkanlığı Dijital Denetim Ofisi tarafından yürütülen Bilgi ve İletişim Güvenliği çalışmalarında, Bilgi ve İletişim Güvenliği Denetim Komisyonu kurulmuş ve toplantılara katılım sağlanmıştır. Ayrıca, 9-17 Eylül 2023 tarihlerinde bir personelimiz, ISO/IEC 27001:2022 Bilgi Güvenliği Yönetim Sistemi Baş Denetçi eğitimini başarıyla tamamlamıştır.

6.3.3. Basılı Kitap ve Görsel-İşitsel Kaynakların Sağlama ve Teknik İşlemleri

Satın Alınmak Üzere Sipariş Kaydı Oluşturulan Kitap Sayısı:	2.194
Yıl İçinde Kütüphaneye Teslim Edilen Tez Sayısı:	1.438
Satın Alma Yoluyla Gelen ve Kataloglanan Kitap Sayısı:	1.983
Bağış Yoluyla Gelen ve Kataloglanan Kitap Sayısı:	1.533
Sayım Fazlası Olarak Kataloglanan Kitap Sayısı ¹ :	4.006
Kataloglanan Tez Sayısı:	1.438
Kataloglanan Toplam Kitap ve Tez Sayısı:	8.960

6.3.4. Basılı Süreli Yayınlar ve Teknik İşlemler

Abone Olunan Dergi:	29
Bağış/ Değişim Yoluyla Gelen Dergi:	6
Teknik İşlemleri Tamamlanan Dergi:	279
Kullanıcıların İsteği Üzerine Depodan Çıkarılan Makale:	79
Aboneliği Durdurulan Dergi:	2

¹ 2021 Yılında yürütülen envanter işlemleri sürecinde bulunan kitaplar 2023 yılında da sayım fazlası olarak kataloglanarak koleksiyonumuza dahil edilmiştir.

6.3.5. Elektronik Kaynaklar

Abonelik ya da satın alma yoluyla 1.202.608 e-kitaba erişim sağlanmıştır.

Abonelik yoluyla içeriği zenginleştirilen e-kitap (1.094.740) veritabanları:

- Cambridge, Elsevier, EBSCO eBook Collection, Knovel, Oxford Scholarship Online, Oxford University Press Scholarship Online, ProQuest E-Book Central, SAGE, Taylor & Francis, Wiley

2023 yılında satın alınan e-kitap sayısı 26.673 adet olmuştur.

Satın alma yoluyla içeriği zenginleştirilen mevcut e-kitap veritabanları:

- ASCE E-Books (210)
- ASME E-Books (285)
- Cambridge E-Books (251)
- Edward Elgar E-Books (642)
- Elsevier E-Books (499)
- EBSCO eBook Collection (272)
- IGI Global InfoSci E-Books (3.378)
- Oxford Scholarship Online (473)
- Oxford University Press Scholarship Online (453)
- SAGE E-Books (208)
- Springer E-Book Collections (19.446)
- Taylor & Francis E-Books (275)
- Wiley E-Books (281)

2022 yılı ve öncesi satın alınan e-kitap sayısı 81.195 adet olmuştur.

Yeni abone olunan ve aboneliği sonlandırılan veritabanları aşağıdaki tabloda yer almaktadır.

Abone olunan veri tabanları:

- ASME E-Books
- Brill Journals
- Edward Elgar E-Books
- GSW (GeoScienceWorld)
- GeoRef
- Informs
- Knovel
- LC Classification Web
- LexiQamus
- Optica Publishing
- Project Muse
- SAE Mobilus
- Sociology Source Ultimate
- Summon

Sürekli erişim hakkı olup yeniden abone olunan veri tabanları²:

- BioOne
- De Gruyter

Aboneliği Sonlandırılan Veritabanları

- EDS (EBSCO Discovery Service)

Yıl içerisinde deneme amaçlı olarak 27 veri tabanına erişim sağlanmıştır.

Tablo 55 Elektronik Kaynakların İndirme ve Görüntüleme Sayıları

Kaynak Türü / Erişim Modeli	2019	2020	2021	2022	2023
Elektronik Dergi / Tam Metin İndirme	2.120.621	2.087.987	2.396.927	2.732.489	2.516.597
Referans / Tam Metin İndirme	237.583	196.714	241.666	282.750	111.103
Bibliyografik Referans / Tarama, Görüntüleme	359.007	519.335	434.831	408.081	367.412
Elektronik Kitap / Tam Metin İndirme	504.539	284.797*	175.150	236.765	316.834
İstatistik / Tarama, Görüntüleme	17.569	9.668	14.343	29.938	15.399
Görsel-İşitsel / Tarama, Görüntüleme	1.423	1.670	905	**	**

*Elektronik Kitap / Tam Metin İndirme 2020 yılı istatistiğindeki değişim, veri tabanlarının sağlamış olduğu istatistik verisinin değişikliğinden kaynaklanmaktadır.

**2022 yılında ilgili veritabanı aboneliği sonlandırıldığı için Görsel-İşitsel / Tarama, Görüntüleme verisi bulunmamaktadır.

6.3.6. Akademik Performans Değerlendirme

Atama ve Yükseltme Kriterlerinde kullanılacak listeler hazırlanmıştır.

“ODTÜ Geliştirme Vakfı Kitap Ödülü Esasları”nda belirtilen kriterlere göre kitaplar için uluslararası yayınevleri listeleri oluşturulmuş; 8’i kitap bölümü, 1’i kitap yazarlığı ve 2’si kitap editörlüğü olmak üzere toplam 11 kitabın uygunluğu incelenmiştir.

6.3.7. Koleksiyon Yönetimi Birimi

Kütüphanenin 3. katında Atatürk Koleksiyonu oluşturulmuş ve 10 Kasım 2023 tarihinde açılarak kullanıma sunulmuştur. Koleksiyonda farklı yer numaraları ile bulunan 2.923 kitap bu alana taşınmış ve yerleştirilmiştir.

Koleksiyonda bulunan yıpranmış 200 adet kitap cilt işlemleri yapılarak ve 183 adet kitap onarılarak tekrar kullanıma sunulmuştur.

Gelen talepler üzerine depoda yer alan 1.585 kitap ve 79 dergiden makaleler taranarak kullanıma sunulmuştur.

Koleksiyona yeni eklenen, ciltlenen ve onarımı tamamlanan 7.905 kitap raflardaki yerini almıştır.

²Geçmiş yıllarda iptal edilen veritabanlarından sürekli erişim hakkı olanların toplam veritabanı sayısına etkisi yoktur.

6.3.8. Kullanıcı Eğitimleri ve Kütüphanenin Tanıtımına Yönelik Faaliyetler

Kullanıcıların Kütüphane kaynaklarından ve hizmetlerinden daha etkin biçimde yararlanabilmelerini sağlamak amacıyla bölümlerden gelen istekler ile Kütüphane tarafından yapılan eğitim planlaması doğrultusunda 100 lisans/yüksek lisans öğrencisine eğitim verilmiştir.

Elektronik kaynak kullanımına ve tanıtımına yönelik 116 eğitim toplantısı düzenlenmiştir. Üniversitemiz tarafından 29 Eylül 2023 tarihinde düzenlenen “Aramıza Hoşgeldiniz” ODTÜ Oryantasyon Programı çerçevesinde 1.501 yeni öğrenciye tanıtım turu düzenlenmiştir. Kütüphanemizi çeşitli lise ve üniversitelerden ziyaret eden 95 öğrenciye tanıtım turu düzenlenmiştir.

Koleksiyon ve hizmetlerin tanıtımına yönelik 642 duyuru, genel ve öğrenci duyuru listesi ve kütüphanenin web sayfası ve sosyal medya araçları üzerinde paylaşılmıştır.

Üniversitelerin Bilgi ve Belge Yönetimi Bölümlerinden Kütüphanemizde staj yapmak isteyen bahar döneminde 1 öğrenciye eğitim verilmiştir.

6.3.9. Bilgisayar Teknolojileri

Kütüphanemiz bütçesinden yeni temin edilen; 1 lazer yazıcı, 1 dizüstü ve 1 tablet bilgisayar, kütüphanemizin ilgili birimlerinde kullanılmaya başlanmıştır. Kütüphanemiz kablosuz ağ altyapısının güçlendirilmesi amacıyla BIDB ile yapılan iş birliği ile kablosuz erişim noktası cihazları yenilenmiş bu sayede hız ve kapasite artırımı sağlanmış, ayrıca uzun zamandır öğrencilerimiz tarafından talep edilen kütüphane mescitlerine kablosuz erişim cihazlarının sağlanması konusu çözüme ulaştırılmış ve temin edilen cihazların montajı yaptırılarak hizmet vermeye başlanmıştır.

Kütüphanemizde mevcut bulunan eski analog güvenlik kamera sistemi yerine Kampüs Teknolojileri ve Koordinasyon Birimi ile birlikte yürütülen çalışmayla dijital ağ tabanlı kamera sistemi kurulumu kütüphane sistem odasına yaptırılmış ve hizmete alınmıştır.

6.3.10. Ödünç Verme Birimi

Tablo 56 Ödünç-İade Kitap İstatistikleri

	Ödünç Verilen Kitap	İade Alınan Kitap
Uzun Süreli (15-30 gün)		
ÖVB Bankosu	78.938	39.828
Kiosk	16.231	1.546
Kısa Süreli (3 saatlik/ günlük)	6.374	4.082
Toplam	101.543	45.456

Protokol anlaşması olan kurumlar aşağıda listelenmiştir:

Ankara Üniversitesi, Ankara Hacı Bayram Veli Üniversitesi, Ankara Sosyal Bilimler Üniversitesi, Ankara Yıldırım Beyazıt Üniversitesi, Atılım Üniversitesi, Başkent Üniversitesi, Çankaya Üniversitesi, Gazi Üniversitesi, Hacettepe Üniversitesi, MTA, Sayıştay, TED Üniversitesi, TENMAK (Türkiye Enerji, Nükleer ve Maden Araştırma Kurumu), THK Üniversitesi, TOBB ETU

6.3.11. Diğer Üniversite/Kurum Kütüphaneleri ile İlişkiler

Kütüphaneler arası Ödünç Verme (ILL) işlemleri kapsamında yurt içindeki üniversite ve araştırma kütüphanelerine 633 kitap ödünç verilmiş, 134 makale ve 67 tez/kitap bölümü elektronik olarak gönderilmiştir.

6.3.12. Bina ile İlgili Çalışmalar

Yangın algılama, asansör ve klimaların periyodik bakımı yapılmıştır. 02.10.2023 Rezerve bankosu camla kapatılmıştır. Kütüphane ıslak zeminlerde kullanılmak üzere zemin temizleme makinesi alınmıştır. Kütüphane içerisine kamera sistemi ve sistem takip odası kurulmuştur. 02.10.2023 Gece ve hafta sonu kapı ve bina güvenliği İç Hizmetler Müdürlüğü tarafından takip edilmeye başlanmıştır. 02.10.2023 Gece ve hafta sonu mesai planlaması İç Hizmetler Müdürlüğü tarafından takip edilmeye başlanmıştır. Kullanıcı salonlarında yer alan wi-fi network cihazları yenilenmiştir.

6.3.13. Personel

Kütüphanemize bağlı olarak 2023 yılında 59 personel görev yapmıştır. Aralık ayı itibarıyla güncel personel sayısı 56 kişidir.

6.3.14. Konferanslar, Seminerler, Sunumlar ve Yayınlar

30 Ekim 2023 tarihinde, Hacettepe Üniversitesi Bilgi ve Belge Yönetimi Bölümü 3. Sınıf dersi "Bilgi Merkezlerinin Yönetimi" kapsamında kütüphane yönetim süreçleri, insan kaynakları ve kalite yönetim sistemi konularında deneyimler öğrencilerle paylaşılmıştır.

ODTÜ Kütüphane personeli tarafından hazırlanan "A comparative study of 5 countries on how libraries contribute to SDGs" adlı poster çalışması yapılmıştır.

ERASMUS Personel Hareketliliği Programına katılan 8 personel tarafından yurt dışında sunum yapılmıştır.

6.3.15. ODTÜ Dijital Görsel Arşivi, ODTÜ BELLEK Çalışmaları

ODTÜ BELLEK sayfa yapısı Bilgi İşlem Dairesi Başkanlığı ile yapılan çalışmalar sonucunda Dspace altyapısı üzerinde oluşturulan yeni bir arşive taşınmıştır. Şubat 2023 tarihinde projenin paydaşları ve Rektör Danışmanımız Prof. Dr. Eren Kalay başkanlığında BIDB, GİSAM'ın ilgili birimleri ile geniş katılımlı bir toplantı yapılmış, ardından oluşturulan çalışma grubu faaliyetleri Temmuz ayına kadar devam etmiştir.

Bu çalışmalarda;

- Öncelikle yeni oluşturulan arşivin tasarımı, alan adlarının oluşturulması ve var olan Dspace yapısına entegrasyonu çalışmaları Bütünleşik Bilgi sistemleri Birimi ile yürütülmüştür.
- Dspace altyapısı ile OpenMETU altında oluşturulan ODTÜBELLEK Koleksiyonuna, METUS MAMs üzerinde bulunan içerikte gerekli düzeltmeler yapıp manuel olarak taşınmıştır. Bu süreç Rektörlük tanıtım ofisinin desteği ile yürütülmüştür.
- Bu içeriğin web sayfası olarak yayımlanması için ODTÜBELLEK Web sayfasının tasarım çalışmaları BIDB Enformatik Grubu ile birlikte yürütülmüştür.

ODTÜ BELLEK, 8 Temmuz 2023 tarihinde, bellek.metu.edu.tr adresinden, ODTÜ Günü çerçevesinde tanıtım ve açılışı yapılarak yayına başlamıştır.

6.3.16. OpenMETU Çalışmaları

OpenMETU platformunda yapılan iyileştirmeler;

- OpenMETU Bölümler & Koleksiyonlar alanına ODTÜBELLEK bölüm olarak eklenmiş, Albüm, Biyografi, Kategori, Multimedya koleksiyonları tanımlanmıştır. Her bir varlık için bağlı olduğu koleksiyon çerçevesinde alan adları tanımlanmış, varlık giriş sayfaları tasarlanmıştır.

OpenMETU içerik zenginleştirme, düzeltme, teyit etme çalışmaları kapsamında;

- Ocak-Aralık 2023 döneminde AVESİS'ten OpenMETU'ye otomatik aktarılan yayınların aylık rutin kontrolü yapılmaya devam edilmiştir. Bu dönemde aktarılmış 3.465 yayın üzerinde çalışılmış; 633 yayının üst verisinde düzeltme ve iyileştirme yapılmıştır. 729 yayının tam metninin açık erişimli olduğu teyit edilmiş, teyit edilemeyen 50 tam metin sistemden kaldırılmıştır.
- 2023 yılına OpenMETU'ye tez dışında 321 varlık (Yayın, proje, patent) manuel olarak yüklenmiştir.
- OpenMETU'de yer alan 481 yayının açık erişimli tam metinleri temin edilerek sisteme yüklenmiştir.

- ODTU Dergilerinin yayımlanan yeni sayılarının OpenMETU'ye girişi yapılmış, tam metinleri yüklenmiştir.

Bunlar:

- ODTÜ Mimarlık Fakültesi Dergisi; 39. Cilt, 2. Sayı ve 40. Cilt 1. Sayı
- Ayna Klinik Psikoloji Dergisi; 10. Cilt 1 Sayı, 10. Cilt 2. Sayı ve 10. Cilt 3. Sayı
- ODTÜ Gelişme Dergisi; 49. Cilt 2. Sayı ve 50. Cilt 1. Sayı
- Aralık ayında ODTÜ Gelişme Dergisi'nin İdari Bilimler Fakültesi tarafından dijitalleştirilen 1970 tarihli ilk sayıdan 1999 yılına kadar olan külliyatı 26 Cilt (108 sayı) AEKA Birimine iletilmiştir. Bu sayıların tasnif edilerek sisteme yüklenmesi devam etmektedir.

Tablo 57 2023 Yılı Yatırım Harcamaları

	Milli Bütçe (TL)	Üniversite İçi Diğer Kaynaklar (TL)	Toplam (TL)	Toplam (USD)
Basılı Kitap	197.604,27	12.830,00	210.434,27	8.748,64
Basılı Süreli yayın	105.002,21	0,00	105.002,21	4.365,38
E-Dergi	12.130.326,42	0,00	12.130.326,42	580.431,68
E-Kitap	11.740.220,76	0,00	11.740.220,76	441.855,42
Türkçe Dergi	6.846,34	0,00	6.846,34	284,63
Kütüphane Otomasyon Sistemi Bakımı ve Diğer Alımlar	819.818,39	0,00	819.818,39	33.879,82
Toplam	24.999.818,39	12.830,00	25.012.648,39	1.069.565,57

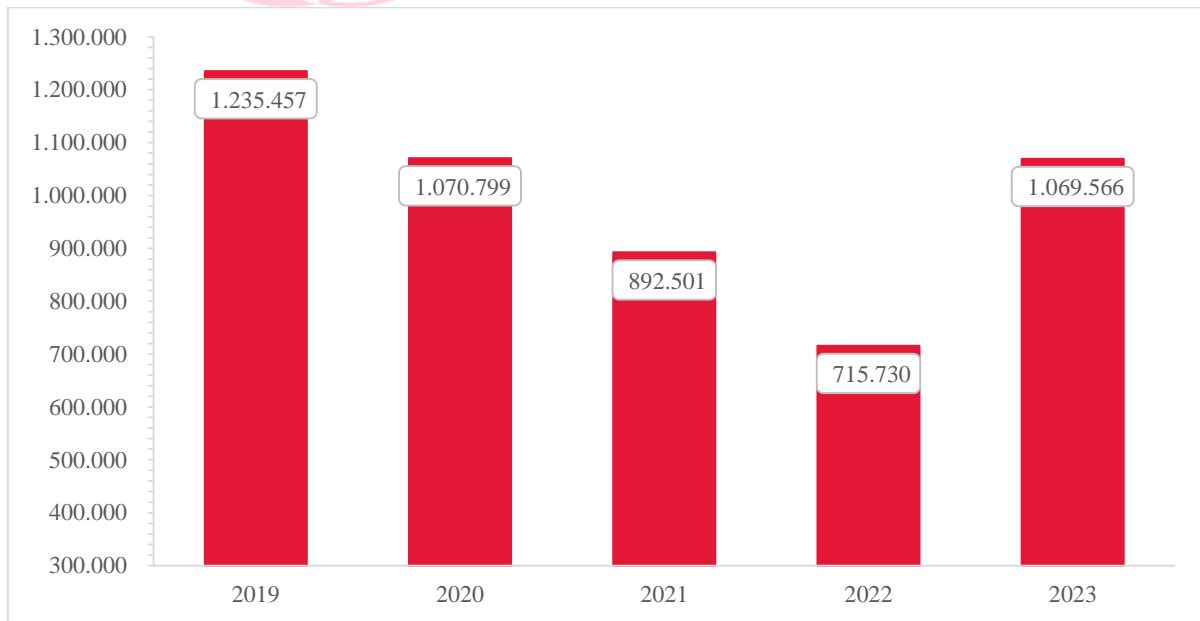

Şekil 6 Yıllara göre Yatırım Harcamaları (USD)

Tablo 58 2023 Yılındaki Diğer Harcamalar

Harcamalar	Toplam (TL)
Bakım, Onarım ve Hizmet Alımı	45.830,80
Kitap/Dergi Cilt Yapımı ve Kırtasiye Alımları	116.388,09
Diğer Mal ve Bilgisayar Parça Alımı	2.250,00
Demirbaş Mal Alımları	44.760,00
Toplam	209.228.890

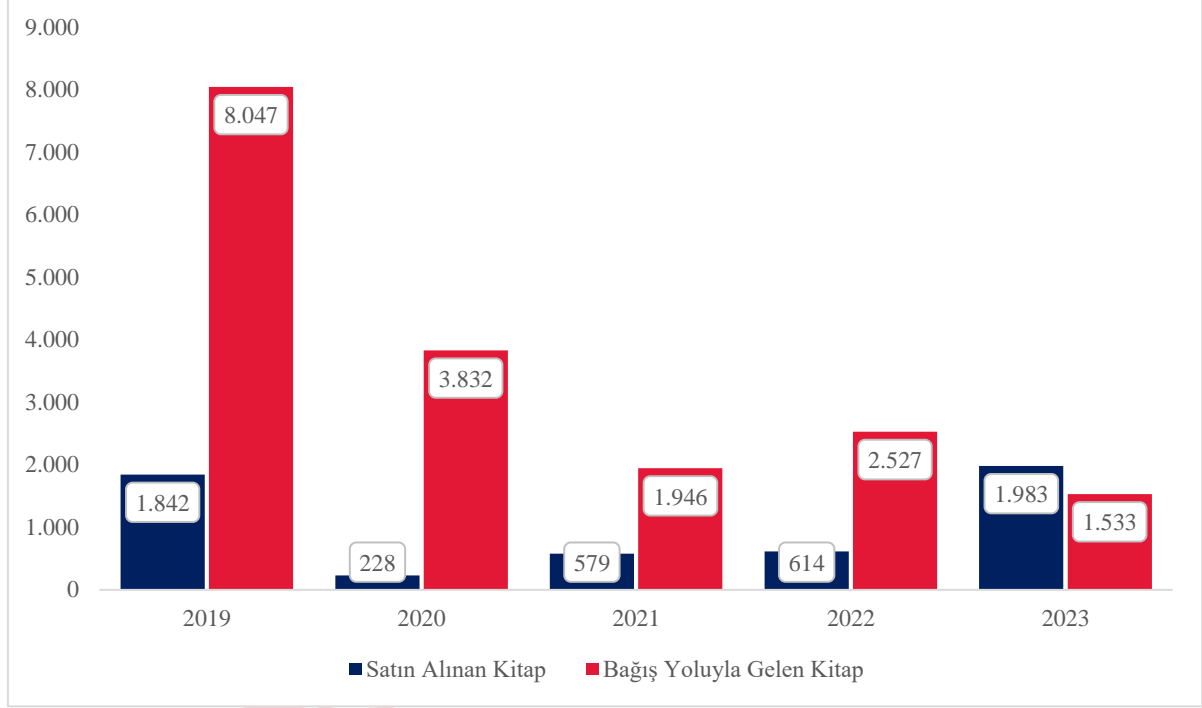

Şekil 7 2019-2023 Basılı Kitap Koleksiyonu

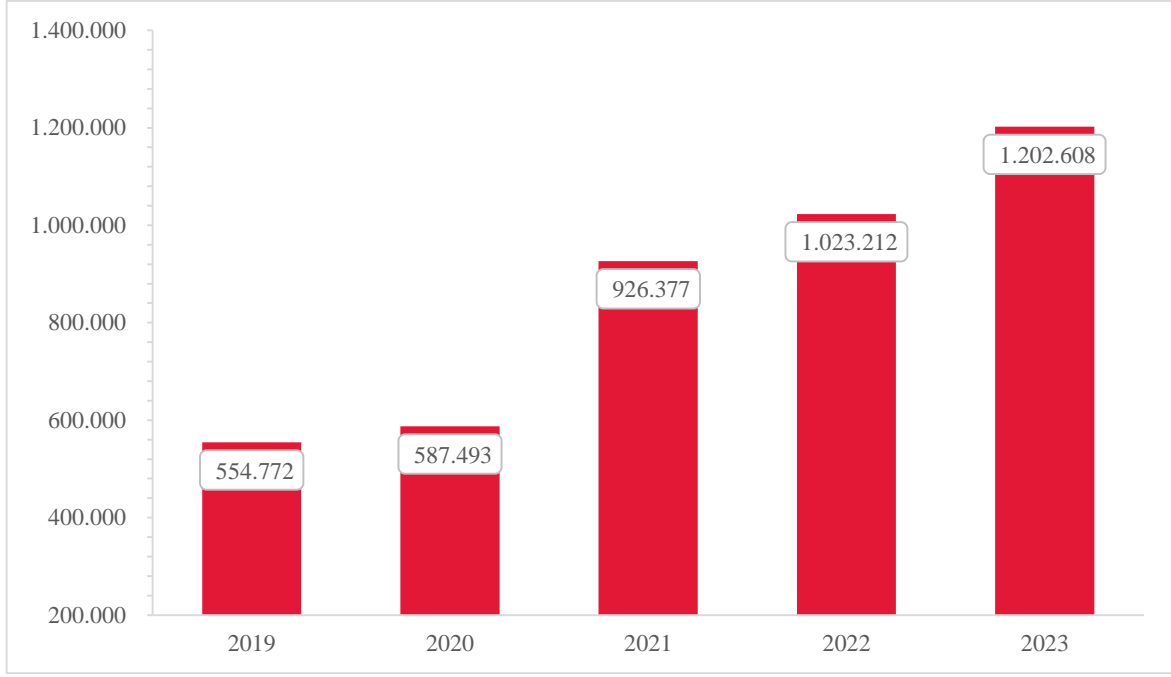

Şekil 8 2019-2023 E-Kitap Koleksiyonu

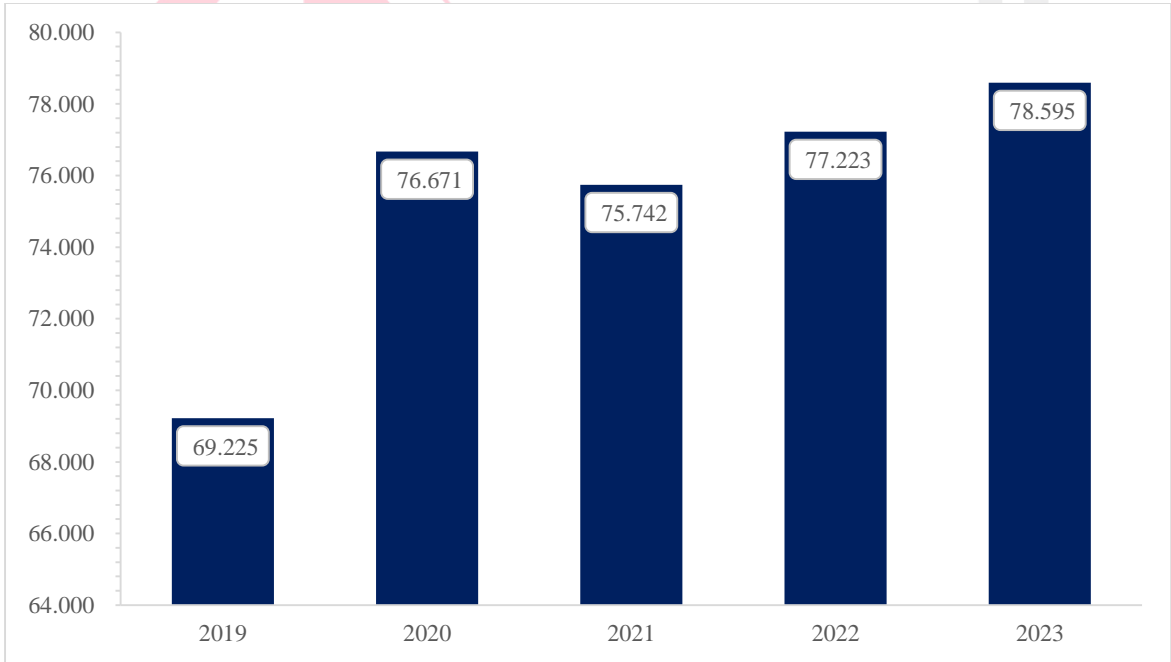

Şekil 9 2017-2023 E-Dergi Koleksiyonu

6.3.17. Sayılarla ODTÜ Kütüphanesi

Tablo 59 Basılı Bilgi Kaynakları

	2019	2020	2021	2022	2023
Kitap					
Toplam Basılı Kitap	520.790*	524.850*	525.235**	529.411	536.933
Yıl İçinde Koleksiyona Eklenen Kitap	9.889*	4.060*	2.521	4.176	7.522
Satın Alınan Kitap	1.842	228	574	614	1.983
Bağış Kitap	8.047	3.832	1.947	2.527	1.533
Sayım Fazlası Kitap				1.035	4.006
Sürelî Yayın					
Ciltli Dergi	198.612	198.806	199.147	199.294	199.294
Dergi Aboneliği	107	77	60	31	29
Bağış/Değişim Dergi	24	24	22	15	6
Gazete	6	6	0	0	0
Tez					
Toplam Basılı Tez	29.212	30.390	30.247**	31.317	32.755
Yıl İçinde Koleksiyona Eklenen Tez	991	1.178	1.024	1.070	1.438

* İlgili yılın basılı tez sayıları hariç tutularak, 2017-2021 yılları arasındaki “toplam basılı kitap” ve “yıl içinde koleksiyona eklenen kitap” sayıları yeniden hesaplanmıştır.

** 2021’de yürütülen envanter sayımına göre bilgiler güncellenmiştir. Ayrıca Türk Dili Bölümünde yer alıp Kütüphanemiz kayıtlarında izlenen 3.429 adet kitap ilgili koleksiyon sahibi tarafından geri alınmıştır.

Tablo 60 Elektronik Bilgi Kaynakları

	2019	2020	2021	2022	2023
Veri tabanı	173	170	163	148	161
Kitap					
Toplam Elektronik Kitap	554.772	587.493	926.377	1.023.212	1.202.608
Yıl İçinde Koleksiyona Eklenen Elektronik Kitap	256.672	32.721	338.884	96.835	179.396
Sürelî Yayın					
Toplam Elektronik Dergi	69.225	76.671	75.742	77.223	78.595
Yıl İçinde Koleksiyona Eklenen Elektronik Dergi	4.002	7.446	-929	1.481	1.372
Tez					
Toplam Elektronik Tez	15.327	16.505	25.161	26.231	27.669
Yıl İçinde Koleksiyona Eklenen Elektronik Tez	991	1.178	1.024	1.070	1.438
Veritabanı Aracılığı ile Erişilen Tez İçeriği	2.575.254	2.770.603	2.953.081	3.177.910	3.441.017
Görsel-İşitsel					
Veritabanı Aracılığı ile Erişilen İçerik	68.151	72.108	74.024	826	522
DVD, CD, Video Kaset, Plak	1.097	1.097	1.010***	1.010	1.010

*** Kayıp, bozuk, hasarlı durumda olan multimedya sayısı düşüldüğü için sayıda azalma olmuştur.

Tablo 61 Açık Erişim ve Kurumsal Arşiv (OpenMETU)

	2019	2020	2021	2022	2023
Tez	27.254	29.326	30.232	31.519	32.775
Yayın	305	50.454	55.153	59.257	62.909
Proje	-	4.749	4.753	5.245	5.261
Patent	-	84	84	85	87
Açık Ders	-	160	448	448	448
Araştırma Verisi	-	-	-	3	3
Bildiri Kitabı	-	-	-	6	8
Elektronik Tez Kullanımı	28.959	315.918	203.752	1.633.477 *	2.845.885

* Elektronik tezler 2021 yılından itibaren OpenMETU’ye (ODTÜ Akademik Arşivi) aktarılmış ve bu veri tabanı üzerinden erişilmektedir. Tabloda yer alan kullanım istatistiği 2021-2022 toplamını göstermektedir.

Tablo 62 ODTÜ Dijital Görsel Arşivi (ODTÜ Bellek)

	2019	2020	2021	2022	2023
Görsel Medya (Fotoğraf, video)	1.100	1.337	1.456	1.456	1.332**

** METUS sisteminden aktarım esnasında yeni sistemde boyut ve format nedeni ile yüklenemeyen dosyalar toplam sayıda düşüşe neden olmuştur. Bu dosyalar GİSAM tarafından uygun formata çevrilip sisteme yüklenecektir.

Tablo 63 Ödünç Verme

	2019	2020	2021	2022	2023
Uzun Süreli Ödünç Verme					95.169
Ödünç Verme Bankosu	170.477	49.557	44.583	85.106	78.938
Kioskla Ödünç Alınan	38.623	8.660	5.279	17.183	16.231
Kiosk ile İade Alınan					1.546*
Rezerv Koleksiyonu	74.099	15.032	3.423	10.183	6.374
Toplam Kayıtlı Kullanıcı Sayısı	29.391	31.006	30.441	29.237	28.266

*Kiosk cihazı Kasım ayından itibaren iade özelliğiyle de kullanılmaya başlanmıştır.

Tablo 64 Kütüphaneler Arası İş birliği

	2019	2020	2021	2022	2023
Ödünç Verilen Kitap (Inter Library Loan)	1.501	681	840	888	633
Gönderilen Makale (Inter Library Loan)	177	118	97	131	134
Protokol ile Ödünç Verilen Kitap	2.084	649	272	532	468

Tablo 65 Danışma Hizmetleri

	2019	2020	2021	2022	2023
Kullanıcı Eğitimi (Grup/Kişi)	8/270	3/86	1/104	1/103	1/100
Kütüphane Tanıtım Turu/Katılımcı Sayısı	68/1.135	1/1.387	1 (çevrimiçi canlı yayın)	60/1.652	51/ 1.596
OPAC Erişimi	1.581.982	1.491.490	1.004.494	964.748	2.731.918
Yanıtlanan Danışma Sorusu	15.067	4.800	3.497	5.040	12.329

Tablo 66 Fiziksel Olanaklar

	2019	2020	2021	2022	2023
Kişisel Bilgisayar	144	145	140	114	85
Fotokopi	1.608.466	230.177	76.099	379.365	254.829
Toplantı Salonlarının Kullanımı (Saat)	3.114	372	0	765	633
Bina Büyüklüğü (m ²)	12.178	12.178	12.178	12.178	12.178
Raf uzunluğu (m)	27.562	27.562	27.290	27.290	27.250
Oturma Kapasitesi	1.327	1.327	1.255	1.255	1.267
Kapı Giriş	1.503.845	262.153	189.525	1.070.355	1.088.011
Personel	67	64	61	58	56

6.4. Finansal Kaynaklar

2023 yılına ait Üniversitemiz bütçesinin uygulama sonuçları ve temel mali tablolara ilişkin açıklamalar aşağıda sunulmaktadır.

6.4.1. Bütçe Uygulama Sonuçları

2023 yılına ait Üniversitemiz bütçesinin uygulama sonuçları ve temel mali tablolara ilişkin açıklamalar aşağıda sunulmaktadır. Orta Doğu Teknik Üniversitesi için 2023 yılı için

2.097.747.000 Türk Lirası başlangıç ödeneği tahsis edilmiştir. Başlangıç ödeneğinin 1.194.211.000 Personel Giderleri, 200.220.000-TL'si Sosyal Güvenlik Kurumuna Devlet Primi Giderleri, 382.690.000-TL'si Mal ve Hizmet Alım Giderleri, 78.913.000-TL'si Cari Transferler, 241.713.000-TL'si ise Sermaye Giderleri için tahsis edilmiştir. Üniversitemiz bütçesinin yıl sonu ödeneği 2.989.355.382-TL, yıl sonu harcaması ise 2.915.762.542-TL olarak gerçekleşmiştir.

Tablo 67 Ekonomik Kod Düzeyinde Ödenek ve Harcama Bilgisi (TL)

Ekonomik Kod	Açıklama	Başlangıç Ödeneği	Yıl Sonu Ödeneği	Yıl Sonu Harcama	Yıl Sonu Harcama Oranı (%)
01	Personel Giderleri	1.194.211.000	1.581.961.700	1.574.340.820	99,5
02	Sosyal Güvenlik Kurumlarına Devlet Primi Giderleri	200.220.000	241.345.000	241.103.450	99,8
03	Mal ve Hizmet Alım Giderleri	382.690.000	602.464.242	576.241.475	95,6
05	Cari Transferler	78.913.000	207.798.440	200.603.699	96,5
06	Sermaye Giderleri	241.713.000	355.786.000	323.473.099	90,9
Toplam		2.097.747.000	2.989.355.382	2.915.762.543	96,7

Performans esaslı program bütçe esaslarına göre 2023 yılında Üniversitemizin kanunlaşan ödenekleri Araştırma, Geliştirme ve Yenilik, Uluslararası Eğitim İş Birlikleri ve Yurt dışı Eğitim, Yükseköğretim ve Yönetim ve Destek olmak üzere dört programda yer almıştır. Program bazında ödenek ve harcama bilgisi aşağıdaki tabloda yer almaktadır.

Tablo 68 Program Bazında Ödenek ve Harcama Bilgisi

Programlar	Başlangıç Ödeneği	Yıl Sonu Ödeneği	Yıl Sonu Harcama	Yıl Sonu Harcama Oranı (%)
Araştırma, Geliştirme ve Yenilik	150.542.000	171.544.774	171.411.825	99,9
Yükseköğretim	1.498.430.000	2.052.443.108	1.995.062.545	97,2
Yönetim ve Destek Programı	448.775.000	714.367.500	698.288.173	97,7
Uluslararası eğitim iş birlikleri ve yurt dışı eğitim programı	0	51.000.000	51.000.000	100
Toplam	2.097.747.000	2.989.355.382	2.915.762.543	96,7

Her bir programın, alt program ve faaliyet düzeyinde başlangıç ödeneği, yıl sonu ödeneği ve harcama bilgileri aşağıdaki tablolarda yer almaktadır.

Tablo 69 Araştırma, Geliştirme ve Yenilik Programı, Alt Program ve Faaliyet Düzeyinde Ödenek ve Harcama Bilgisi

Araştırma, Geliştirme ve Yenilik	Başlangıç Ödeneği	Yıl Sonu Ödeneği	Yıl Sonu Harcama
Araştırma Altyapıları	109.470.000	119.470.000	119.470.000
Yükseköğretim Kurumları Araştırma Altyapısı Kurulması ve Geliştirilmesi	109.470.000	109.470.000	109.470.000
Yükseköğretimde Bilimsel Araştırma ve Geliştirme	41.072.000	52.074.774	51.941.825
Yükseköğretim Kurumlarının Bilimsel Araştırma Projeleri	41.072.000	52.074.774	51.941.825
Toplam	150.542.000	171.544.774	171.411.825

Tablo 70 Yükseköğretim Programı, Alt Program ve Faaliyet Düzeyinde Ödenek ve Harcama Bilgisi

Yükseköğretim	Başlangıç Ödeneği	Yıl Sonu Ödeneği	Yıl Sonu Harcama
Öğretim Elemanlarına Sağlanan Burs ve Destekler	0	588.000	211.629
Araştırma Görevlileri Yurt dışı Araştırma Bursu Hizmetleri	0	98.000	0
Öğretim Üyesi Yetiştirme Programı ve Yurt dışı Destek Hizmetleri	0	490.000	211.629
Ön Lisans Eğitimi, Lisans Eğitimi ve Lisansüstü Eğitim	1.336.547.000	1.873.338.708	1.821.980.820
Doktora Öğrencilerine Yönelik Burs Hizmetleri	0	8.838.105	2.584.596
Doktora ve Tıpta Uzmanlık Eğitimi	182.955.000	129.379.300	129.186.806
Lisans Öğrencilerine Yönelik Burs Hizmetleri	0	1.245.335	777.193
Yükseköğretim Kurumları Bilgi ve Kültürel Kaynaklar ile Sportif Altyapının Geliştirilmesi Hizmetleri	20.630.000	34.694.000	34.668.538
Yükseköğretim Kurumları Birinci Öğretim	1.120.779.000	1.686.964.268	1.650.984.982
Yükseköğretim Kurumları İkinci Öğretim	0	4.700	3.903
Yükseköğretim Kurumları Tezsiz Yüksek Lisans	3.313.000	3.343.000	970.123
Yükseköğretim Kurumları Uluslararası Ortak Eğitim ve Öğretim Programı	2.697.000	2.697.000	1.322.836
Yükseköğretim Kurumları Yaz Okulları	6.173.000	6.173.000	1.481.843
Yükseköğretimde Öğrenci Yaşamı	161.883.000	178.516.400	172.870.096
Yükseköğretimde Barınım Hizmetleri	8.860.000	7.545.400	6.894.890
Yükseköğretimde Beslenme Hizmetleri	22.132.000	20.075.000	20.023.237
Yükseköğretimde Kültür ve Spor Hizmetleri	9.107.000	7.177.000	5.222.214
Yükseköğretimde Öğrenci Yaşamına İlişkin Diğer Hizmetler	112.662.000	135.636.000	133.049.610
Yükseköğretimde Sağlık Hizmetleri	9.122.000	8.083.000	7.680.145
Toplam	1.498.294.000	2.052.443.108	1.995.062.545

Tablo 71 Yönetim ve Destek Programı, Alt Program ve Faaliyet Düzeyinde Ödenek ve Harcama Bilgisi

Yönetim ve Destek Programı	Başlangıç Ödeneği	Yıl Sonu Ödeneği	Yıl Sonu Harcama
Teftiş, Denetim ve Danışmanlık Hizmetleri	3.504.000	5.546.000	5.525.590
Hukuki Danışmanlık ve Muhakemat Hizmetleri	2.790.000	4.548.500	4.538.296
İç Denetim	714.000	998.000	987.294
Üst Yönetim, İdari ve Mali Hizmetler	445.271.000	708.821.000	692.762.581
Bilgi Teknolojilerine Yönelik Faaliyetler	12.945.000	13.014.000	13.008.960
Diğer Destek Hizmetleri	57.666.000	99.813.700	99.155.226
Genel Destek Hizmetleri	65.116.000	110.110.500	109.469.993
İnşaat ve Yapı İşlerinin Yürütülmesi	140.055.000	198.032.800	193.898.437
İnsan Kaynakları Yönetimine İlişkin Faaliyetler	81.823.000	154.040.000	153.547.176
Özel Kalem Hizmetleri	52.380.000	95.671.000	95.037.280
Strateji Geliştirme ve Mali Hizmetler	8.864.000	11.420.000	11.419.201
Taşınmaz Mal Gelirleriyle Yürütülecek Hizmetler	26.422.000	26.719.000	17.226.308
Toplam	448.775.000	714.367.500	698.288.173

2023 yılında Üniversitemiz personel giderleri 1.574.340.820-TL olarak gerçekleşmiş ve bütçe kanunu ile tahsis edilen 1.194.211.000-TL'lik başlangıç ödeneğinin üzerinde harcama yapılmıştır. Sosyal Güvenlik Kurumlarına Devlet Primi Giderleri ise 241.103.450-TL gerçekleşmiş ve bütçe kanunu ile tahsis edilen 200.220.000-TL'lik başlangıç ödeneğinin üzerinde harcama yapılmıştır. Yıl sonu işlemleri kapsamında hazine tertipleri için Cumhurbaşkanlığı tarafından yedek ödenek aktarması yapılmış olup, öz gelir tertipleri için de Üniversitemiz finans fazlasından ödenek eklemesi yapılmıştır. Öz gelir tertiplerinden yapılan personel harcamalarının büyük bir bölümü, 696 Sayılı Kanun Hükmünde Kararname ile personel çalıştırılmasına dayalı hizmet alımı kapsamında çalıştırılanların, işçi kadrolarına geçirilmesi ile bu işçilere ait personel giderlerinin öz gelir tertiplerinden yapılmasından kaynaklanmaktadır.

Mal ve hizmet alım giderlerindeki sapmanın nedeni ise, Bütçe kanunu ile Üniversitemize tahsis edilen ödeneklerin ihtiyaçları karşılamada yetersiz kalmasından kaynaklanmaktadır.

Elektrik, su, doğalgaz gibi genel yönetim giderleri için Üniversitemiz finans fazlası imkanlarına çok fazla ihtiyaç duyulmaktadır.

Cari transfer harcamalarındaki sapmanın nedeni ise; 5434 sayılı Kanunun 89. Maddesi kapsamında Sosyal Güvenlik Kurumuna ödenmesi gereken emekli ikramiyesi, ölüm yardımı, makam, görev ve temsil tazminatlarına ait birikmiş, ödenek yetersizliği sebebiyle yıllarca

ödenemeyen borçlar için Cumhurbaşkanlığı tarafından ödenek aktarılmış ve ödemeler yapılmıştır.

Tablo 72 Bütçe Gelirlerinin Gerçekleşme Durumu

Gelir Ekonomik Kodu	Gelirler	Gelir Tahmini	Yıl Sonu Gelir Gerçekleşmesi	Gerçekleşme Oranı (%)
03.1.1.01	Şartname, Basılı Evrak, Form Satış Gelirleri	0	0	0
03.1.2.03	Avukat Vekalet Ücreti Gelirleri	0	273.493	0
03.1.2.29	Birinci Öğretimden Elde Edilen Gelirler	10.000.000	19.842.989	198
03.1.2.31	İkinci Öğretimden Elde Edilen Gelirler	0	26.902	0
03.1.2.32	Yaz Okulu Gelirleri	6.173.000	1.849.518	30
03.1.2.33	Tezsiz Yüksek Lisans Gelirleri:	4.733.000	992.090	21
03.1.2.36	Sosyal Tesis İşletme Gelirleri:	76.889.000	96.752.847	126
03.1.2.41	Uluslararası Ortak Eğitim ve Öğretim Program Gelirleri	2.697.000	3.140.828	116
03.1.2.99	Diğer Hizmet Gelirleri	32.000.000	43.972.034	137
03.6.1.01	Lojman Kira Gelirleri	3.900.000	3.638.018	93
03.6.1.99	Diğer Taşınmaz Kira Gelirleri	22.522.000	24.790.113	110
03.6.1.99	Ecrimisil Bedeli	0	23.145	0
03.6.3.02	İrtifak Hakkı Gelirleri	0	15.274.420	0
04.2.1.01	Hazine Yardımı (Cari)	1.635.106.000	2.290.523.668	140
04.2.2.01	Hazine Yardımı (Sermaye)	241.500.000	292.885.668	121
04.4.1.02	Kişilerden Alınan Bağış ve Yardımlar	0	0	0
04.04.1.03	Kurumlardan Alınan Bağış ve Yardımlar	0	45.468	0
04.5.1.10	YÖK ÖYP Destekleri	0	0	0
04.5.1.13	YÖK Burs Destekleri	0	5.424.657	0
04.5.1.14	YÖK Yurt Dışı Araştırma Destekleri	0	190.000	0
05.1.9.01	Kişilerden Alacaklar Faizleri	0	172.831	0
05.2.6.16	Araştırma Projeleri Gelirleri Payı	16.512.000	18.389.774	111
05.3.2.99	Diğer İdari Para Cezaları	0	461.423	0
05.9.1.01	İrat Kaydedilecek Nakdi Teminatlar	0	457.250	0
05.9.1.03	İrat Kaydedilecek Teminat Mektupları	0	376.680	0
05.9.1.06	Kişilerden Alacaklar	721.000	2.601.687	361
05.9.1.19	Öğrenci Katkı Payı Telif Gelirleri	42.994.000	25.503.613	59
05.19.99	Diğer Faizler	0	1.079.271	0
05.9.1.99	Yukarıda Tanımlanmayan Diğer Çeşitli Gelirler	2.000.000	5.592.685	280
Toplam		2.097.747.000	2.854.281.071	136

Orta Doğu Teknik Üniversitesi 2023 yılı bütçe gelirleri tahmini 2.097.747-TL olup yılsonu gelir gerçekleşmesi toplamı 2.854.281.071-TL olmuştur. Yıl sonu gelir gerçekleşmesinin bütçe

tahminine oranı %136 olarak gerçekleşmiştir. Gelir gerçekleştirmeleri sonucunda oluşan sapmanın nedeni; yıl içinde personel giderleri, Sosyal Güvenlik Kuruma devlet primi giderlerine, mal ve hizmet kalemlerine ve cari transferler kalemlerine tahsis edilen yedek ödenek aktarmalarına karşılık gelen hazine yardımından kaynaklanmaktadır.

6.4.2. Temel Mali Tablolara İlişkin Açıklamalar

2023 yılında harcamaların yılsonu ödeneğimize oranı; personel giderlerinde %99,5; Sosyal Güvenlik Kurumlarına yapılan devlet primi giderlerinde %99,8; mal ve hizmet alımı giderlerinde %95,6; cari transferlerde %96,5 ve sermaye giderlerinde ise %90,9 olarak gerçekleşmiştir.

2023 yılında toplam ödenek miktarlarının, başlangıç ödeneğinin üzerinde olmasının sebebi 7 Temmuz 2023 tarihli ve 7457 sayılı Kanun ile Üniversitemiz bütçe tertiplerine ek ödenek tahsis edilmesinden kaynaklanmaktadır.

Yıl sonu işlemleri kapsamında hazine ve öz gelir personel tertiplerinde borç bırakılmaması için kurum yetkisindeki ve Cumhurbaşkanlığı yetkisindeki aktarma işlemleri ile ödenek aktarmaları yapılmıştır.

Öz gelir tertiplerinden yapılan personel harcamalarının büyük bir bölümü, 696 Sayılı Kanun Hükmünde Kararname ile personel çalıştırılmasına dayalı hizmet alımı kapsamında çalıştırılanların, işçi kadrolarına geçirilmesi ile bu işçilere ait personel giderlerinin öz gelir tertiplerinden yapılmasından kaynaklanmaktadır. Mal ve hizmet alım giderlerindeki sapmanın nedeni, Bütçe kanunu ile Üniversitemize tahsis edilen ödeneklerin Üniversitemizin temel ihtiyaçlarını karşılamada yetersiz kalmasından kaynaklanmaktadır. Elektrik, su, doğalgaz, personel servisi kiralama, araç kiralama, öğrenci kafeteryasına gıda alımları vb. giderlerin başlangıç ödeneği yetersiz kalmaktadır ve yıl içerisinde yedek ödeneye ihtiyaç duyulmaktadır. Cari transfer harcamalarındaki sapmanın nedeni ise; 5434 sayılı Kanununun 89. maddesi kapsamında Sosyal Güvenlik Kurumuna ödenmesi gereken emekli ikramiyesi, ölüm yardımı, makam, görev ve temsil tazminatlarına ait birikmiş, ödenek yetersizliği sebebiyle ödenemeyen borçlar için 7414 sayılı Kanun ile Cumhurbaşkanlığı tarafından ödenek aktarılmıştır.

Gelir gerçekleştirmeleri sonucunda oluşan sapmanın nedeni; Ek Bütçe Kanunu nedeniyle artan hazine yardımlarından kaynaklanmaktadır. Bununla birlikte öz gelir kalemlerinden elde edilen gelirin, gelir tahmininden fazla gerçekleşmesinden kaynaklanmaktadır.

6.4.2. Döner Sermaye İşletmesi

Tablo 73 2023 yılı DSİM Bünyesinde Yürütülen Projeler

Bölüm	Proje Sayısı	Döner Ser. Bedeli
Fen Edebiyat Fakültesi	4	419.605
Matematik Bölümü	1	50.000
Psikoloji Bölümü	1	233.333
Kimya Bölümü	2	136.272
Mimarlık Fakültesi	5	920.100
Mimarlık Bölümü	4	870.100
Şehir ve Bölge Planlama Böl.	1	50.000
Mühendislik Fakültesi	343	25.730.418
Elektrik Mühendisliği Bölümü	1	780.000
Makina Mühendisliği Bölümü	11	652.000
İnşaat Mühendisliği Bölümü	215	9.267.651
Kimya Mühendisliği Bölümü	2	247.666
Maden Mühendisliği Bölümü	16	3.547.500
Petrol Mühendisliği Bölümü	5	558.500
Endüstri Mühendisliği Bölümü	1	65.000
Metaller Mühendisliği Bölümü	28	1.564.660
Jeoloji Mühendisliği Bölümü	28	5.780.818
Mühendislik Bilimleri Bölümü	25	216.800
Çevre Mühendisliği Bölümü	10	2.899.823
Bilgisayar Mühendisliği Bölümü	1	150.000
İktisadi ve İdari Bilimler Fakültesi	3	296.389
Siyaset ve Kamu Yönetimi	1	45.000
Uluslararası İlişkiler	2	251.389
Eğitim Fakültesi	2	68.329
Eğitim Fakültesi Matematik ve Fen Bilimleri Eğitimi	-	-
Beden Eğitimi Bölümü	1	59.322
Yabancı Diller Eğitimi Bölümü	1	9.007
Rektörlüğe Bağlı Araştırma Birimleri ve Enstitüler	53	23.382.364
Deniz Bilimleri Enstitüsü	3	14.569.000
Uygulamalı Matematik Enstitüsü	1	17.500
Yabancı Diller Yüksekokulu	-	-
Uzaktan Eğitim Uygulama ve Araştırma Merkezi	1	200.694
SEM	39	6.299.536
KTM	2	250.000
RÜZGEM	3	81.000
ENDAM	1	120.000
BİLTEM	2	1.466.635
MODSİM	1	378.000
Toplam	816	101.214.805